BUDAPEST, 1942. JANUÁR 15. — II. ÉVFOLYAM 3. SZÁM.

ÁRA: 20 fillér

MAGYAR FUTÁR

RAJNISS FERENC LAPJA

A SZOLLUMI CSATA

Egy megsebesült német tiszt harcköz
magáról a port és a vért, de közbe
már aggódva keresi rohamozó b

A JAPÁN iram nem csökken!

A keletázsiai háború hírei bámulatba ejtik a világot. Az angolszász katonai szakértők a Hawai mellett lezajlott tengeri csata és az első szigeti és szárazföldi japán partraszállások után azt jósolták, hogy az Egyesült Államok, Anglia és Kína szövetséges hadereje rövidesen megállítja és visszaveri mindenütt a vakmerő támadást. **A jóslás beleveszett az időbe s a japán hadműveletek félelmetes tervszerűséggel szorítják, verik az ellenséget — a levegőben, a szárazföldön és a tengeren, — a súlyos és döntő vereségek felé.** A Fülöpszigetek elfoglalása új támpontokat biztosít a keletázsiai rend megteremtéséhez s a Maláj-félszigeten zajló csaták megpecsételik Szingapuron túl a holland gyarmatok sorsát is. A **Mindanao**-sziget közelében lezajlott tengeri csatában **az amerikai flottát újabb érzékeny veszteség érte** s nincs katonai valószínűsége annak, hogy Japán szándékait a közeljövőben, az angolszász erő hatásosan keresztezze. Japán bebizonyította jogát a rendteremtéshez s **szövetségesei büszkén és bizalommal tekinthetnek a keletázsiai fejlemények elé.**

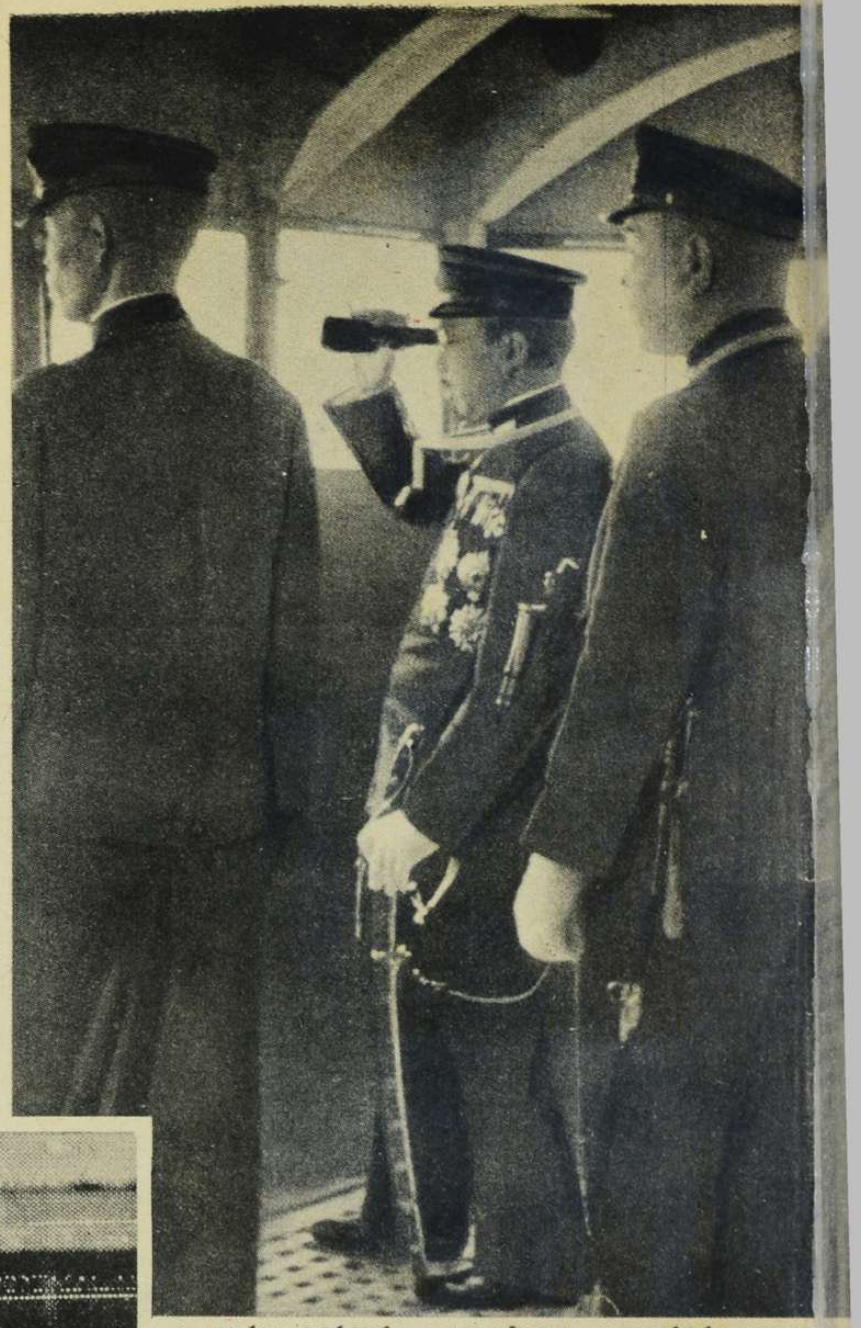

A JAPÁN CSÁSZÁR A HAJÓHAD KIFUTÁSÁT FIGYE[illegible]

A JAPÁN KORMÁNY TÖRTÉNELMI ÜLÉSE.

(Rádiókép)

Alul középen Tozso miniszterelnök, tőle jobbra Hashida nevelésügyi miniszter. Tozso miniszterelnök fölött középen Togo külügyminiszter, tőle jobbra Shimada tengerészeti miniszter, Togotól balra Kishi gazdaságügyi miniszter, mellette balra Terashima közlekedésügyi miniszter s baloldalon Iwamura igazságügyminiszter. A legfelső sorban középen Kaya pénzügyminiszter.

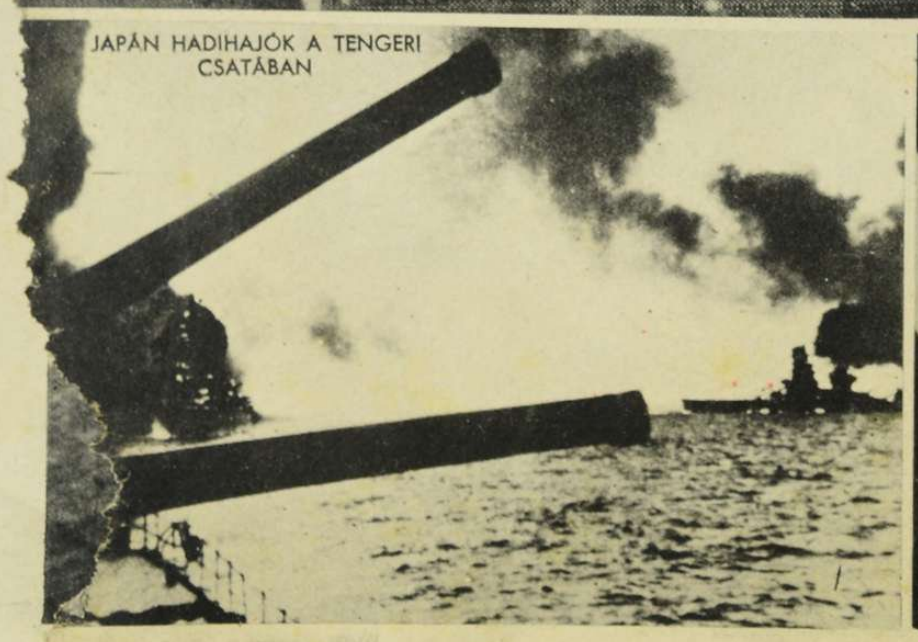

JAPÁN HADIHAJÓK A TENGERI CSATÁBAN

ZÁSZLÓDÍSZ A JAPÁN CSATAHAJÓN, A GYŐZELEM UTÁN.

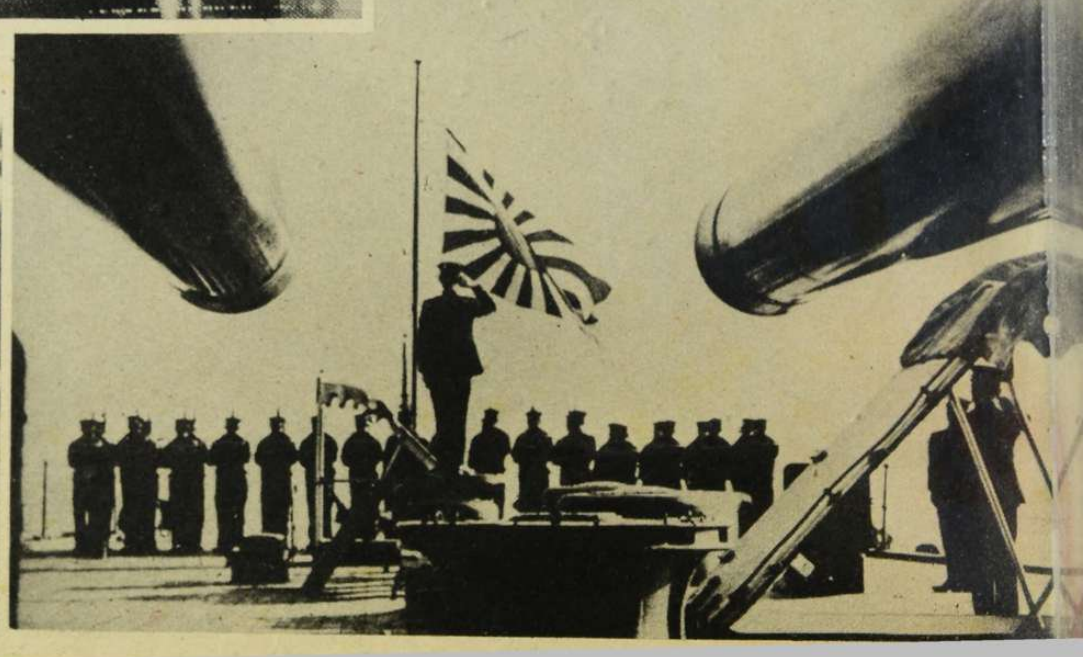

JAPÁN VEZÉRKARI MEGBESZÉLÉS a rohamosan elhódított kínai harctéren

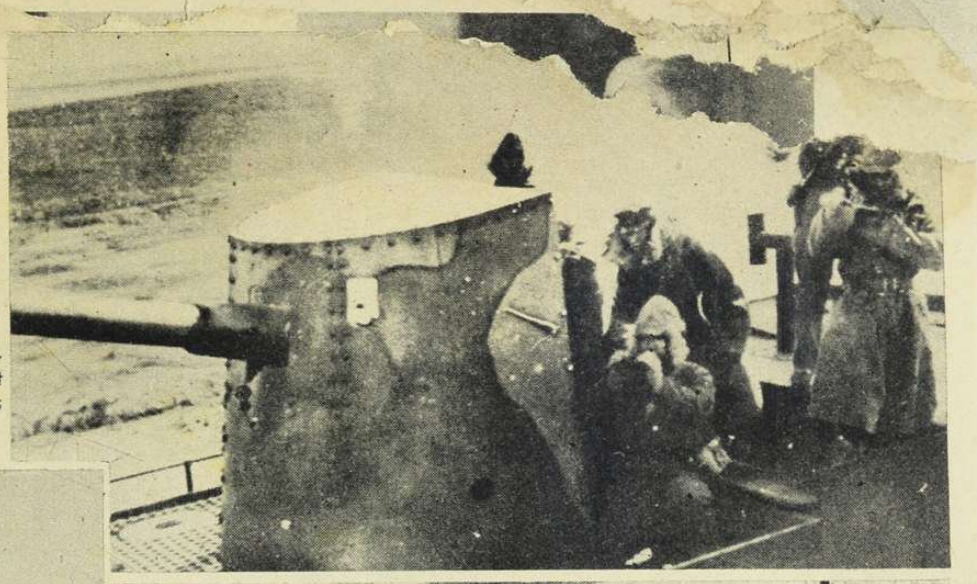

JAPÁN TENGERALATTJÁRÓ megadásra szólít fel egy nagy ellenséges gőzöst

JAPÁN HARCKOCSI KICSERÉLHETŐ KEREKEKKEL.
Sínen szalad, a lőszerutánpótlással együtt s csak a harci felfejlődés helyén szerelik fel bámulatos gyorsasággal a hernyótalpakat és a gumikerekeket... A nagy távolságok leküzdésére remek találmány a sajátos ázsiai terepen...

JAPÁN HARCKOCSIK TÁMADÁSA CSANGKAISEK SEREGE ELLEN.
Csangcsa elfoglalása óta felbomlott kínai seregrészek menekülnek Csungking felé.

HARC CSUNGKING ELLEN.
ngliát már Csangkaisek viselkedése idegesíti s avval vádoliák a kínai advezetőséget, hogy szándékosan edveznek egyes tábornokok Japának. Valószínű azonban, hogy Nippon katonái minden kedvezés nélkül, élek és a fegyver erejével haladnak előre

JAPÁN GÉPPUSKÁSOK ÜTKÖZETBEN.

JAPÁN CSAPATOK VÁRATLAN, GYORS PARTRASZÁLLÁSA A MALÁJ-FÉLSZIGETEN

JAPÁN ÚJ KATONÁI.

A JAPÁN ÚJONCOK SZÁZEZREIT KÉPEZIK KI AZ ANYAORSZÁGBAN, biztosítani minden eshetőség ellen a végső győzelmet...

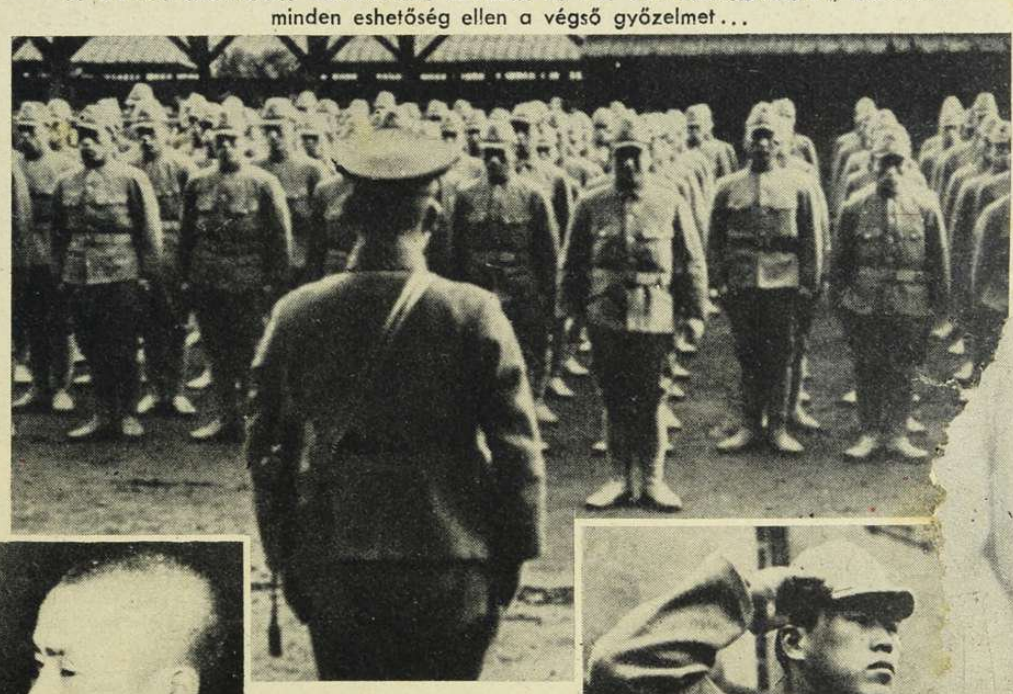

ALTISZTI SEGÍTSÉG A FIATAL SIMPEI-NEK.
Simpei a neve a japán újoncnak, aki az első időben „másodosztályú közlegény..."

A simpei megtanulja a feszes tisztelgést...

RAZZIA!!!

A magyar népélelmezés és népellátás háborús biztosítása, a jogtalan spekuláció letörése és az igazságos elosztásra való magyar törekvés rendkívüli feladatokat ró a fogyasztó közönségre és a hatóságokra egyaránt. Nagy fegyelemre, önmegtartóztatásra és a visszaélések könyörtelen megtorlására van szükség ezekben a nehéz időkben ahhoz, hogy a dolgozók, a családok és a kisemberek millióinak legelemibb szükségleteit legalább szerényen biztosítani tudjuk. **Európa leggazdagabb országai is súlyos áruhiányban szenvednek** s a hatóságoknak mindenütt nemzeti kötelessége felfedni és kifüstölni az árdrágítók fészkeit s ártalmatlanná tenni azokat az elemeket, amelyek a termelő és fogyasztó rétegek közé ékelődnek s **munka nélkül, csak az áruvisszatartás és a drágítás becstelen üzelmeiből akarnak vagyont harácsolni!**

A magyar rendőrhatóság is végigrazziázza az olyan helyeket, ahonnan a befutó jelentésekből az áruuzsora elterjedésére lehet következtetni. Képeink, az ilyen üdvös razzia során felkavart idegen **népelemek típusait** vetítik a nézők elé...

BAJ VAN! ITT A RENDŐRSÉG!
Az érdekelt kaftánosok riadtan várják az üzleti raktárak megvizsgálását. Sok rejtett áru kerül napfényre...

AKIK LESIK A RAZZIA EREDMÉNYÉT.
Balközépen nagyon haragszik a szemüveges izraelita...

„VAN MÉG ÓVÓHELY A VILÁGON..."

TÍPUSOK a razzia gyűrűjében

„ÉN CSAK VESZEK ÉS ELADOK, MINDENT, AMI VAN..."

VISZIK A BŰNÖSÖKET, az árdrágítók hadát, teljes felszereléssel az internáló táborba

IKERZSIDÓK ROHAMOS TÁVOZÁSA a razzia körzetéből, keletnek és nyugatnak...

„...DE MIT ADJAK EL AZ — INTERNÁLÓTÁBORBAN?..."

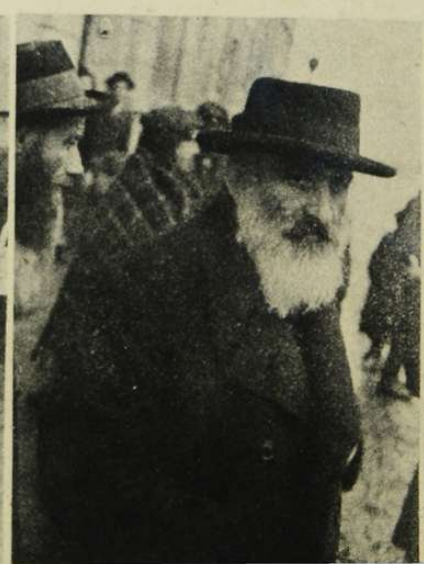

Ujság

CANNES LAKÓI LEDÖNTÖTTÉK TALPAZATÁRÓL VII. EDWARD ANGOL KIRÁLY SZOBRÁT.

előkelő francia szórakozóhelyen sem bírják már Anglia ekedeteit elviselni s így tüntetnek a francia élelmiszer-szállító hajók feltartóztatása ellen...

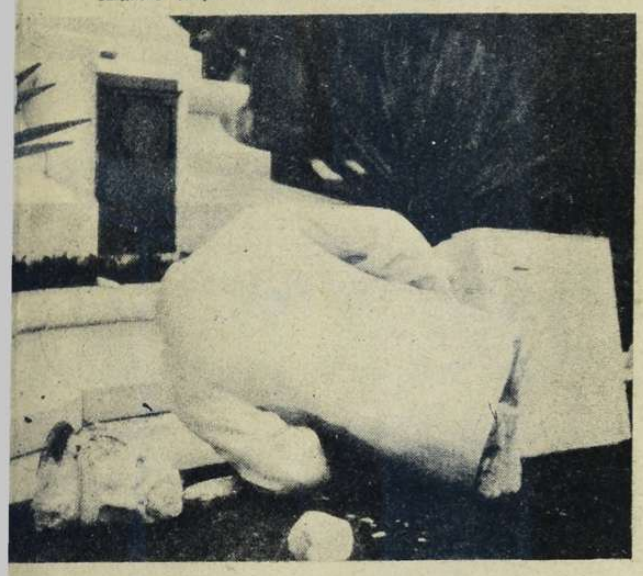

AZ OLASZ TRÓNÖRÖKÖSNŐ EGY RÓMAI KÓRHÁZBAN hallgatja a felépült harcos elbeszélését afrikai élményeiről.

SVINHUVFUD 80. születésnapját ünnepli a finn nemzet. Finnország volt elnöke még a közelmultban is az első vonalban látogatta meg népének szabadságharcosait...

GUARDIÁT ELCSAPTÁK A „POLGÁRI VÉDELEM" ÉLÉRŐL. Már az amerikaiaknak is sok volt a félzsidónak mondott egész zsidó felületes kontárkodása.

inkön valóságos nemzetközi összejövetelt láthatunk. Jobboldalt La Guardia, aki Einstein, a német emigráns kezét szorongatja, közöttük a hírhedt Weise newyorki rabbi vigyorog s örül az új szövetségeseknek...

ADIFOGLYOK SZABADONBOCSÁJTÁSA NÉMETORSZÁGBÓL

Az utolsó jegyzék kitöltése.

Beszállás a compiegnei állomáson a szabadságvonatba...

DIETL TÁBORNOK HEGYIVADÁSZAI KOZOTT A JEGES-TENGER PARTVIDÉKÉN

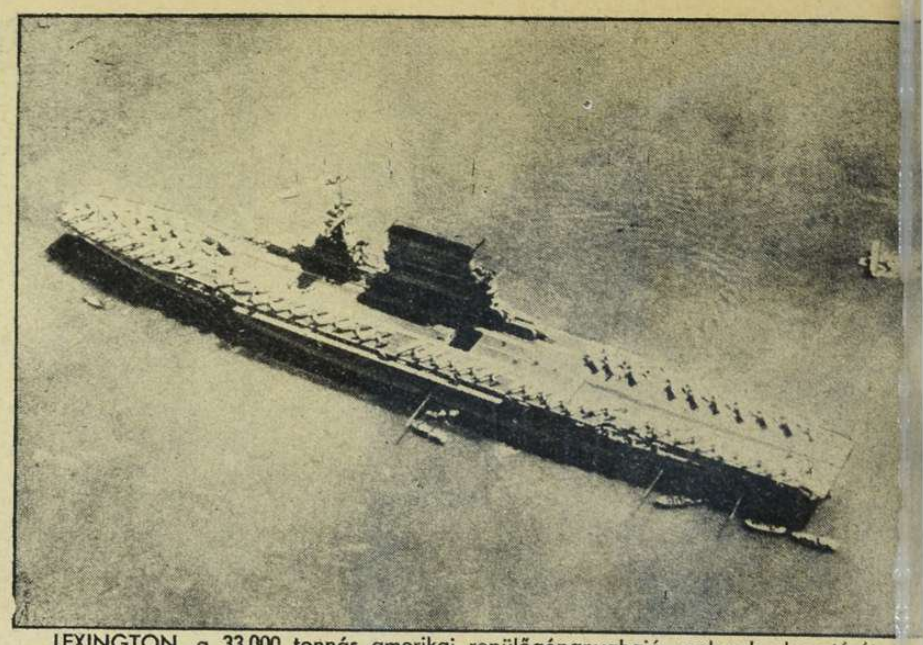

LEXINGTON, a 33.000 tonnás amerikai repülőgépanyahajó, melynek elvesztését m már az amerikai jelentés is elismeri.

HADIJELENTÉSEK, CSATÁK

Az események vad kavarodásában elvész az ember időérzéke ... A japán hadüzenet csak *öt héttel ezelőtt* történt s már önkéntelenül úgy számítunk, mintha ki tudja milyen régen mérkőznének egymással a felkelő nap fiai és az angolszászok. Igaz, hogy olyan csaták és eredmények hírei zúdultak az európai olvasókra, hogy alig hisszük el az idő rövidségét. Minden ember idegesebb, — tudottan vagy tudatlanul, — mindenki érzi a világ roppant feszültségét, a régi partok megingását, a rohanást, a sorsot és a viharral közeledő végkifejlést, amely életünk lehetőségét és formáját valamiképpen meghatározza. Ebben az állandó idegremegésben hol túlrövidnek, hol túlhosszúnak mérjük magunkban a múló heteket, hónapokat és éveket, — *pedig az idő nem törődik velünk* s fölséges egykedvűséggel pergeti homokszemeit az örökkévalóságnak ...

Az sem igaz, hogy a világhatalmak dúló háborúja csak a tanult embereket érdekli. A mélyreható átalakulások idején elmosódnak a nagyratartott különbségek s a jövendő éppenúgy érdekli a munkást, a földművest, a napszámost, a falusi iparost és a városi kisembert, mint az egyetemi tanárt, — ha nem jobban . . . A tartós béke idején elindul mindenki a maga egyéni ösvényén s szabad óráiban foglalkozik amivel akar, de amikor eresztékeiben recseg a világ hatalmas épülete, amikor egyének, nemzedékek és országok sorsa függ a fellángolt háború végső fordulataitól, akkor nem is érdemli meg az ember nevet, aki ma közönyösen tovább ballag a maga kis életének útjain s a közösség jövendőjével semmit sem törődik.

Ma minden egészséges szellemű magyar tudja, hogy elválaszthatatlanul összeforrott a sorsa anyaföldjével és hazájával, de tudja azt is, hogy *Magyarország nem lebeg légüres térben s a magyarság jobb jövendőjét csak rendezett Európában és rendezett világviszonyok között lehet sikeresen szolgálni.* Ha a Holdban élnénk egyedül, sok naiv álmot valóra válthatnának az élet nyers igazságaitól elténfergett rajongók, a Földön azonban helyt kell álljunk békétlenségben s iszonyú harcokban is, hogy békét és életet nyerjünk. *Ezért figyeljük a világ sorját, nem magunkban, hanem barátaink és szövetségeseink oldalán, — mert elvész az, aki a XX. század viharaiban egyedül marad!*

Hó és homoksivatagokon

A *szovjetfronton* változatlan a helyzet, de egyes kis jelekből már arra lehet következtetni, hogy a vörös hadsereg az *öthetes általános támadás vérveszteségétől gyöngébbre bágyadt s rohamait már akadozva folytatja.* Nyilvánvaló, hogy a moszkvai tábornokok Amerika hadbalépésének hatása alatt rendelték el a végső erőfeszítést s a tengernyi véráldozatot követelő harcokat, amelyeket a német tűzerő halomra omlasztott. *Csak az angolszászok hihették el, hogy az óriás szovjetterületeket támadással meghódító német hadsereget a vörösök kiverhetik védelmi állásaiból.* Ha volt ereje Németországnak egy féléven át csapást-csapásra mérni a nyilt harcmezőkön a szovjetre, amikor még annak páncélos és légi hadserege töretlenül verekedett, akkor elképzelni is *katonai őrültség,* hogy a következő hónapban meg lehessen verni a német hadsereget — *védelmi állásokban!* ...

A *Popolo d'Italia* szemléltetően úgy jellemezte a helyzetet, hogy a szovjetfronton *„emberhúsgörgetegek"*-et hajtanak előre a vörös tábornokok s a németeknek az a feladata, hogy ezeket az emberfalakat szétrombolják ... *Öt hete tart az általános szovjettámadás, a középső szakaszon egy német hadosztály állásait karácsony első napja óta szakadatlanul rohamoztatják az egymást követő katonahullámokkal s ennek a megvadult, véres és eszelős nekiugrásnak eredményeit alig lehet a térképen feltüntetni.* Egyszer elfogy a pisztollyal előrehajtott, elfásult és engedelmes tömeg is és akkor a páncélos ellentámadás felgöngyölítheti új katlanokba a szovjetarcvonalat. Embert és anyagot pocsékol a vörös hadsereg hadászati és harcászati eredmények nélkül. Az elmúlott héten a szovjet maradék légi seregéből 112 gép pusztult el. A németek vesztesége 16 gép volt. Ez a két szám jellemzően mutatja az *aránytalanságot,* amely a repülők, a páncélosok és a gyalogság egyenlőtlen küzdelmében megnyilatkozik. *Ha a szovjet 34-szer megrohamoztat egy német hadosztályt s nem tudja áttörni, akkor a további kísérletezéssel már csak a katonai öngyilkosság felé tántorog.*

A *déli arcvonalon* a *Jeopatoriánál* partraszállott szovjetcsapatokat megsemmisítették a németek. *Feodozia* és *Kercs* bombázását pedig kiszélesítették a Kaukázusig. A *Donecen* áttört szovjeterőket visszavetették a folyó keleti partjára s *Kharkovtól* északkeletre ellentámadásba mentek át. A *Fekete-tengeren* sok szovjet hadihajót és szállítógőzöst süllyesztettek el a német zuhanóbombázók s támogatták mindenütt a szárazföldön harcoló szövetséges csapatokat. A *középső és az északi frontszakaszon* tovább dühöng az elkeseredett elhárító csata s a német és a finn csapatok rendületlenül megvédik rövidebbre vont téli állásaikat. *A szov-*

UTCAI HARC HONGKONG BIRTOKÁÉRT

Hongkongban az egyik nagy szálloda körül fejlődött ki a legelkeseredettebb ütközet a benyomuló japán csapatok és az angol védőőrség között. A japánok haláltmegvető bátorsággal közelítették meg a szállodát és közvetlen közelből rohamágyúkkal törték meg az ellenállást.

DÁTLAN KOZÁKLOVAK PUSZTULNAK A CSATA UTÁN A HARCTERET KÖRNYEZŐ ELHAGYOTT ERDŐKBEN...

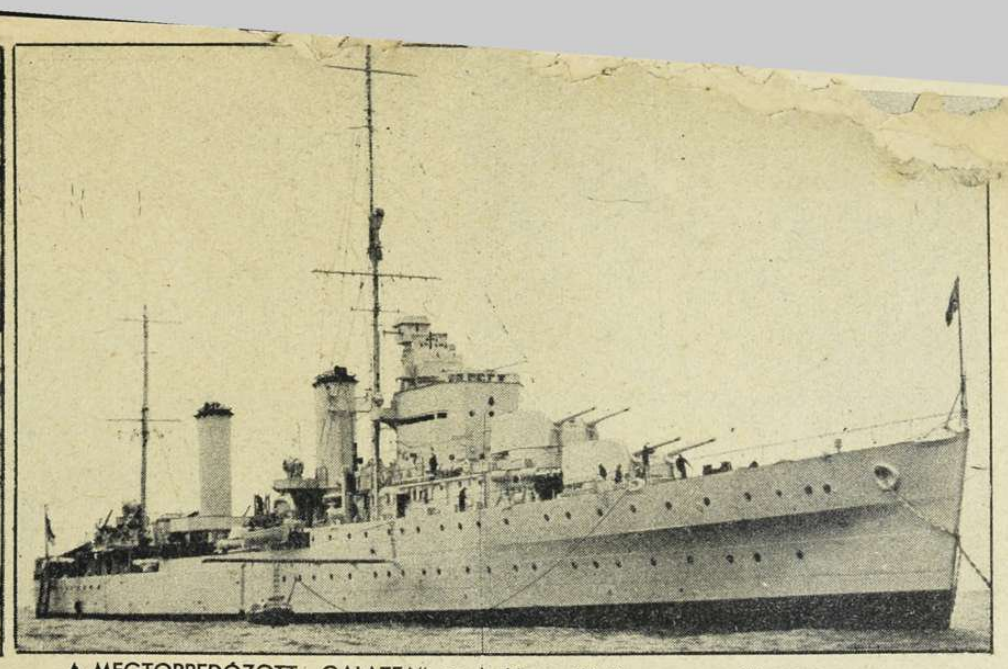

A MEGTORPEDÓZOTT „GALATEA" romboló rendkívül gyorsan süllyedt el. Az angol hadiflotta újabb súlyos veszteségeket szenvedett a Földközi-tengeren.

ÉS ÚJ FORDULATOK

Irta: Rajniss Ferenc

...et drágán fizet az „ellenséget lekötő" hadműveletekért, amelyeknek igazi célja csak az angol seregek tehermentesítése lehet...

Északafrikában is meggyengült az olasz-német hadseregre nehezedő ellenséges támadás. Szollumnál és a *Halfaya-szoros* környékén gyakori páncélos roham és nehéz tűzérségi tűz szorongatja a visszavonulási utaktól elvágott tengelyhatalmi erőket, de a főarcvonalon, az *agedabiai* széles harctéren élénk járőrtevékenység váltotta fel a súlyos támadásokat. *A helyzet természetesen bármelyik pillanatban megváltozhatik,* ha Anglia megpróbálja egy utolsó nagy erőfeszítéssel kicsikarni a győzelmet, hogy a nílusi hadsereget átvihesse a hollandindiai szigetekre. Az ilyen elhamarkodott kísérlet azonban, könnyen vezet valami jóvátehetetlen tragédiához...

Malta bombázása félelmetesen fokozódik. Öt hét alatt több mint 200 légitámadás érte az erődszigetet s ebből 95 támadás nappal történt. Malta katonai parancsnokát leváltották az angolok s Londonban már *inváziós kísérletről* rebesgetnek ellenőrizhetetlen híreket... *A Földközi tengeren letagadhatatlan komoly veszteséget szenvedett az angol flotta.* Kiderült, hogy az olasz gyorsnaszádok decemberi támadása során, *a szuezi kikötőben két csatahajó megrongálódott.* A *Galatea* romboló elvesztését az angol admiralitás hivatalosan jelentette, a *Phoebe,* a *Neptune* romboló és a *Kandamar* torpedóromboló pedig Churchill jelentése nélkül pihen a tenger fenekén.

Anglia ellen erősödött a német légitámadás. Faröer és Shetland szigetét s a szigetország déli és keleti partvidékének katonai célpontjait gyakran bombázták. Tengeralattjárók elsüllyesztettek 30.000 tonna hajóürt az angol vizeken és sok hajót használhatatlanra megrongáltak.

Japán sikerei

Kuala Lumpur elvesztése gyásznapja Angliának. A Maláj-félszigetre rendelt angol haderő megkísérelte Szelangor fővárosa körül az ellenállást, de arcvonalát a japánok 9 órás közelharcban áttörték s a szétszórt csapattesteket rendetlen menekülésbe szorították. A 28. angol dandár parancsnoka holtan maradt a csatatéren. *A város védelmére küldött friss csapatok Malakka felé vonulnak vissza s a Szingapurba vezető út már tele van a menekülők kocsijaival...* Hadműveleti szempontból az a legnagyobb angol veszedelem, hogy a japán hadsereg legyőzte a legnagyobb természeti akadályokat s leért a hegyekből a dombos vidékre, ahol már könnyebb az előnyomulás. Kuala Lumpurt bekerítették a japánok s az angol főerőt a várostól északra verték meg, ahol elvágták visszavonulási útját *Swettenham* kikötőjétől. A *malakkai csatorna* felé már amúgyis nehéz elmenekülni, mert a szárazföld és *Szumatra* között japán tengeralattjárók cirkálnak s az angol szállítógőzösök csak éjjel közlekednek Malakka és Szingapur között. A bennszülött és az indus katonaság *csődöt mondott* a nehéz küzdelmekben. Sok a szökevény s a japánok oldalán már önkéntes indus ezred is harcol az új ázsiai rendért... *Kuala Lumpur közelében találkozott az északról és a nyugati tengerpartról előnyomuló két japáni hadoszlop.* A Bernam folyó torkolatánál partraszállt csapatok áttörtek a dzsungelen, amikor az *Ipoh* felől érkező japán hadosztályok *Tanjong Malim* fölött már harcban állottak az angol erőkkel. *Telok Amson és Tanjong Malim között* zajlottak le azok a páncélos csaták, amelyek megpecsételték Kuala Lumpur sorsát. *A japánok 68 ágyút, 50 harckocsit és 400 gépjárművet zsákmányoltak s a maradék angol erőket szétszóródásra kényszerítették a bekerítés elől való menekülésben.* A legújabb hírek szerint angol csapatok *Negri-Sembilan* vonalán gyülekeznek s új védelmi állásokat próbálnak létesíteni *Port Dickson* és *Gemasz* városa között. A rendkívül fontos gemaszi vasútközpontot azonban a dzsungel felől is új japán csapatok fenyegetik s ebben a körzetben olyan harapófogó alakulhat ki, amely *a nyugati részeken harcoló angol csapatokat véglegesen elzárja a Szingapurba vezető úttól...* Gemasz elfoglalása után, az angol haderőnek nincs megállása többé a *Johore-csatornáig.* A félsziget keleti partján *Mersing* állandó bombázása új partraszállási kísérletekről tanúskodik s ha kelet felől is új támadás indul, *Szingapur már az ostrom megkezdése előtt elveszti jelentőségét. Angliában már készülődnek a legrosszabbra...*

A *Daily Mail* rendkívül érdekes cikkében el árulja, hogy *Penang* azért esett el olyan gyorsan, mert *a beépített nehéz ágyúkkal csak a tenger felé lehetett lőni,* a japánok azonban nem sorakoztak fel a vizen az ágyúk torka elé, hanem besétáltak az erődökbe a szárazföld felől... „Vajjon Szingapur is ilyen?" — kérdi gyilkos gúnnyal a londoni Daily Mail.

A *Fülöp-szigeteken* a megvert amerikai hadsereg kétségbeesetten védekezik *Corregidor* és a Manila körüli keskeny félszigetek erődeiben. A szigetek megszállása tervszerűen folyik s katonai

ROHAM UTÁN

Szovjetkatonák megadják magukat a sikeres német ellentámadás hőseinek. (A Magyar Futár eredeti rádióképe.)

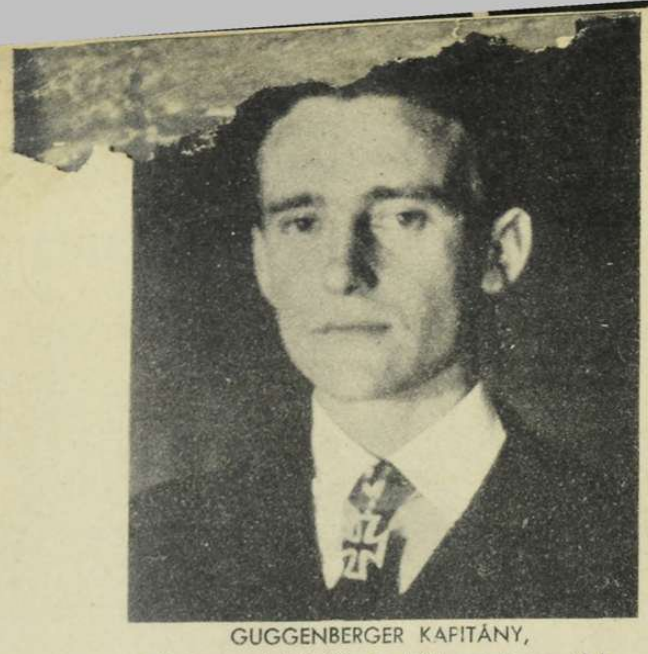

GUGGENBERGER KAPITÁNY,
aki tengeralattjárójával elsüllyesztette az Ark Royal-t, megkapta a vaskereszt lovagkeresztjét.

TÖRTÉNELMI ANGOL KÉP a fiatal Guggenberg kapitány művéről. A megtorpedózott hatalmas Ark Royal a félold ből s a hajó másik oldalfalához rohanó legénység a megmentésre vár. A bátorság és a katonai tudás csodákat n

szempontból ez a hadművelet már nem veszélyes feladat. Corregidor mellett az amerikai kereskedelmi hajók egész sorát gyújtották fel a japán repülők . . . Egy amerikai hadihajó elsüllyedt . . . A *Corregidor gőzös* aknára futott és 500 ember a vízbe fúlt . . . Rossz jel . . . *Mindanao* szigetétől keletre tengeri csata zajlott, amelyben egy amerikai *csatahajó* megsemmisült és egy másik súlyosan megrongálódott. *A „New Mexico" és a „Mississippi' az áldozat.* Éppen Ausztráliába tartottak... *A 11.050 tonnás Langley repülőgépanyahajót elsüllyesztették a japánok s partraszálltak Celebeszben és Tarakan szigetén.*

Rangoon és a burmai út bombázása állandósult. A kínai harctéren Csangkaisek hadserege rövid egy hónap alatt — december 8—január 8. között — 37,000 halottat, 9000 foglyot, 24 ágyút, 4959 géppuskát és 5 repülőgépet vesztett! Jellemző a halottak és a foglyok s az ágyúk és a géppuskák aránytalansága . . . Japán káprázatos lendületét nem lehet angolszász tanácskozásokkal lelassítani.

Az uj világhelyzetben

az Egyesült Államok féktelen szerzési mohósága a legjellemzőbb vonás. Roosevelt ügynökei amerikai csapatok elhelyezését kérik *Északirországba; Kamcsatka* átengedéséről tárgyalnak a szovjettel; külön katonai szerződést csikarnak ki *Ausztráliától* és *Uj Zeelandtól,* — Anglia háta mögött; berendezkednek véglegesen Jávában; új támaszpontokat követelnek az *Atlanti-óceánon* és minden rendelkezésükre álló eszközzel *Délamerika* megfélemlítésére törnek. Ez a „tengerek szabadságának" demokrata politikája s az álszenteskedés utólérhetetlen szemérmetlensége. *A Csendes-óceánon Hart amerikai admirális parancsnoksága alá osztották be az angol flottát s a tengerek évszázados, büszke urának kevés vigasz az, hogy a szárazföldi részeken Wawell parancsnokol, — de ott is Brett amerikai vezérőrnagy a helyettese* . . .

Southby angol képviselő helyesen állapította meg, hogy Amerika az Atlanti-óceánon vette át az angol támaszpontokat, *ahelyett, hogy a Csendes-*

DUFF COOPERT VISSZARENDELTÉK KELETÁZSIÁBÓ LONDONBA.
Wavell szerint nem jól dolgozott, Duff Cooper visz azt állítja, hogy kevés volt a harckocsi a japán ellen . . .

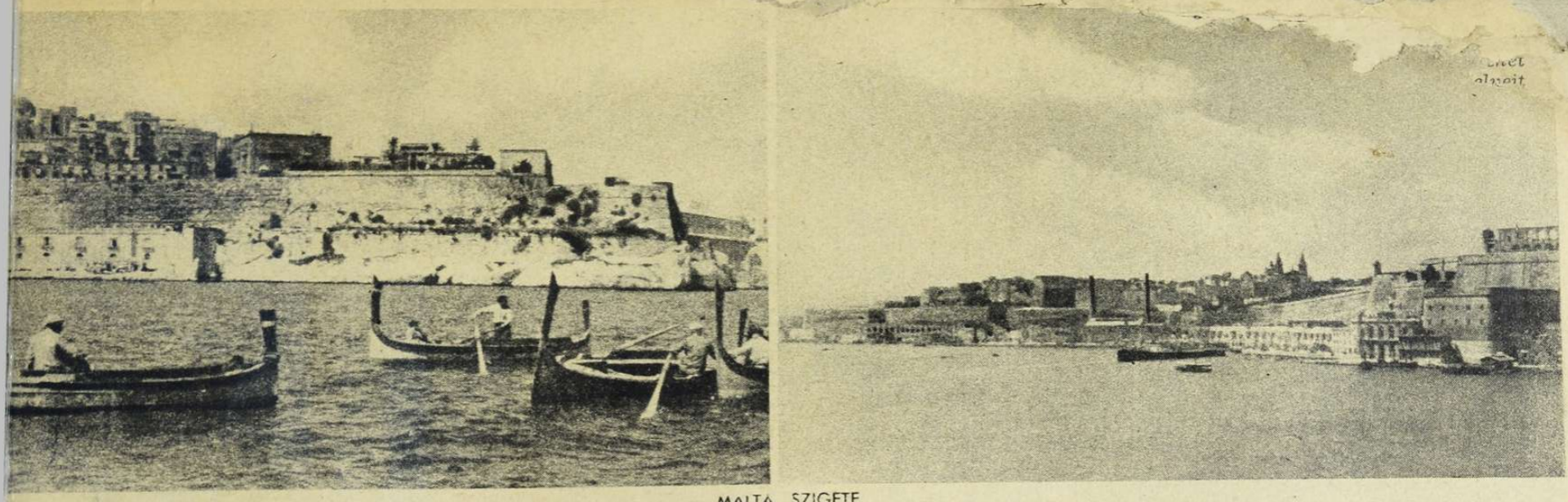

MALTA SZIGETE.

Az utolsó 5 hét folyamán több mint 200 légitámadás érte az angolok kiépített fellegvárát a Földközi-tengeren. A tengelyhatalmak légi hadereje éjjel-nappal ostromolja Malta tengeri és légi kikötőit. Angliát már nyugtalanítja a kitartó támadás . . .

óceánon felkészült volna a harcra . . . Roosevelt még most is európai államokhoz tartozó támaszpontok megszerzésére tesz célzásokat, amikor a japánok nem tudják megtalálni Hart admirális elrejtett flottáját s már az ujságokban köröznek, hogy álljon ki tengeri csatára . . .

Amerika világuralmi mániája gyógyíthatatlan. *Steinhardt, „a bolygó zsidó"* Moszkvából Ankarába kerül követnek, hogy az odarendelt *Bullit* segítségével *intézze már el* Törökországot, — *Sumner Welles* Rio de Janeiróba siet „elintézni" Délamerikát s Roosevelt darabra pontosan kihirdeti, hogy hány repülőgépet, harckocsit és ágyút gyártanak majd 1943-ban. Ez az örökös bajkeverő fecsegés évek óta betegíti az egész világot. Mindenki csak Amerikától várhatja az üdvözülést, a népek sorsát Roosevelt kandallójánál intézik el cukorral és korbáccsal s a vérző emberiségnek nincs más feladata, mint még gazdagabbra dagasztani a dúsgazdag Amerikát . . . Az Egyesült Államok elzsidósodott sajtója harsogva ígér óriás hadseregeket a szingapuri erődökbe s oda se legyint 10—15.000 kilométernek a tengeren, pedig az amerkai flotta még egyetlen támadást sem kockáztatott meg. *Egy szerény gyalogos hadosztály átszállításához, a megjelelő jelszerelésseI egyutt, 31 hajoegységre, 228,000 tonna hajóürre van szükség s a karavánhoz legalább két csatahajót, 4—5 cirkálót és 10 rombolót kell hozzáadni, hogy a halálraszánt japán repülők között, — legalább az út felét megtehessék s csak azután süllyedjenek el . . . Az anyagi utánpótlást a mai haditudomány fejenkint és havonkint fél tonna hajóürben számítja, ami csak az ujságpapiroson könnyü Anglia rendelkezésére bocsátani.*

Fantasztikus és buta hazugságokat röpít világgá az amerikai sajtó a német belső egyenetlenségekről és a titkos békeajánlatokról s kézenfekvő a gyanú, hogy ez a ripacsdiplomácia *Rio de Janeiro* számára készíti elő a hangulatot. *Délamerika, Törökország, Franciaország és Portugália körül zajlik a lázas angolszász tevékenység s az ügynökök sötét serege valami nagy robbanást szeretne bemutatni január 15-ére: ha lehet, valódit s ha nem legalább szédítő füstöt és görögtüzet, beleszéditeni a délamerikai országokat a világháborúba.* A közelmult története azt bizonyítja, hogy az ilyen bonyolult és titkos utakon szerteágazó összeesküvéseket mindig meghiúsítja az egyenes kardcsapás . . .

AMERIKAI DIPLOMATÁK MUNKÁBAN.

William Bullit (balolcalt) Ankarába utazik a zsidó Steinhardt követ megsegítésére. Summer Welles pedig Rio de Janeiróba, képviselni az Egyesült Államokat a délamerikai államok konferenciáján. Egy kis csöndes erőszaktól nem riadnak vissza . . .

KNOX AMERIKAI TENGERÉSZETI MINISZTER: VIDÁMSÁG AZ ÉLET SÓJA . . !

AMERIKAI FLOTTA HAWAI ELŐTT

15 cm-es ágyúval feszerelt szovjet harckocsi, a honvédek őrizetében.

Honvédeink a keleti harctéren

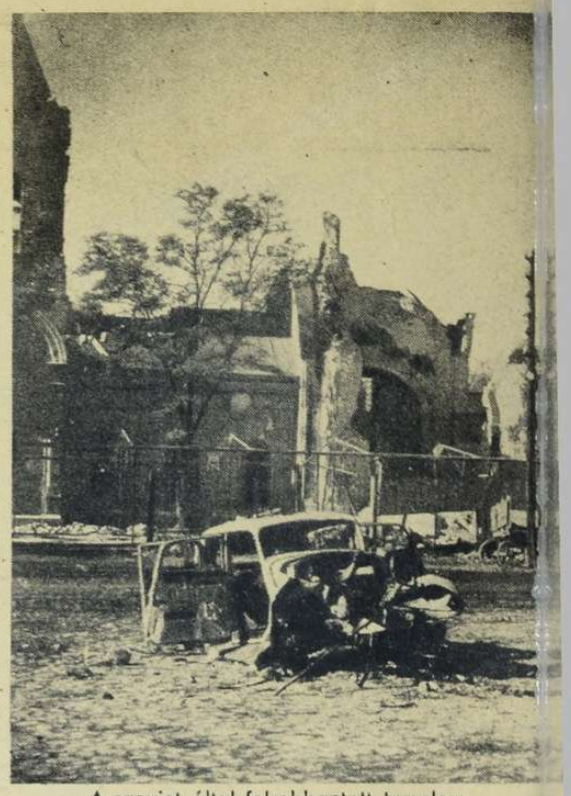

A szovjet által felrobbantott templom

A nyomorgó lakosság élelmet keres a romok között Dnyepropetrovszkban.

KITÜNTETETT MAGYAR HŐSÖK

A Kormányzó Úr a Szovjet elleni hadműveletek alkalmából elrendelni méltóztatott, hogy

Különös Dicsérő Elismerése a hadiszalag és a kardok egyidejű adományozása mellett

tudtul adassék: vitéz nemes Dálnoki Miklós Béla altábornagynak, hadtestének az ellenség előtt való eredményes vezetéséért;

Dicsérő Elismerése a hadiszalag és a kardok egyidejű adományozása mellett

tudtul adassék: nemes Zsedényi Zoltán vk. ezredesnek, az ellenség előtt a hadműveletek vezetésében való eredményes közreműködéséért;

Különös Dicsérő Elismerése

tudtul adassék: vitéz Barabás Emil nyugállományú altábornagynak, Kelet-Magyarország és Erdély egy részének a Magyar Szent Koronához történt visszacsatolása alkalmából, az átlagos kötelességteljesítésen túlterjedő munkásságával kifejtett kimagaslóan eredményes és különösen értékes teljesítményeiért.

A Kormányzó Úr a szerb felkelők elleni hadműveletek alkalmából adományozni méltóztatott:

a Magyar Érdemrend Tisztikeresztjét hadidísztménnyel és kardokkal

nemes Pocerinai Georgievics Ödön főtörzskapitánynak, ezredének az ellenség előtt való eredményes vezetéséért;

a Magyar Érdemrend Lovagkeresztjét hadiszalagon a kardokkal

vitéz Willerding Rezső báró törzsalkapitánynak, osztályának az ellenség előtt való eredményes vezetéséért. Egyben elrendelte, hogy ugyanezen alkalomból

Dicsérő Elismerése a hadiszalag és a kardok egyidejű adományozása mellett

tudtul adassék: nemes Márkus Aurél, Juhász László II. és Füke Andor kapitányoknak, továbbá Szabó István III. főhajónagynak, az ellenség előtt tanusított vitéz magatartásukért;

Dicsérő Elismerése

újólag tudtul adassék: vitéz Homlok Sándor vezérkari ezredesnek, mint a berlini m. kir. követséghez beosztott katonai és légügyi attasénak, Nyitó Ferenc hadiműszaki törzskari századosnak, mint a berlini katonai és légügyi attaséhoz beosztott tisztnek és nemes Kislégi Nagy Mihály századosnak, mint a berlini katonai és légügyi attasé mellé beosztott légügyi szakközegnek, a keleti és erdélyi országrészek visszacsatolása alkalmával, az általános kötelességteljesítésen túlterjedő munkásságukkal kifejtett kiváló és eredményes teljesítményeikért.

A metschebelozokai templom bejárata. A templom árpával van tele. A kommunisták gabonaraktárnak használták.

Istent és vallást kigúnyoló szobrok, már megviselt állapotban, Metschebelozoka községben.

Lassan elsimulnak a redők az arcokon az ukrán falvakban és városokban; bolsevista terror helyett a magyar honvéd emberszeretete tanítja mosolyogni a lakosságot.

szovjetzsidó
pezőgéptől is
rtja a kezét.

Sárga karszalagos vidám zsidó, a magyar csapatok által megszállott ukrán területen.

Izrael fia, kereskedelmi lehetőségek nélkü vizet hord . . .

HÉTRŐL HÉTRE

Hosszu háborúra

rendezkednek be a hadviselő államok. A mi oldalunkon japán és finn hivatalos kijelentések, ellenségeink oldalán az angolszász átkozódások jövendölik a világháborúba szélesedett óriás küzdelem kitolódását az ismeretlen esztendőkbe. Ha gyorsabban befejeződik a világhatalmak birkózása, — nemcsak Európában, hanem az öt földrészen, — legyen az boldog és kellemes meglepetés a történelmi vihart szenvedő országoknak, de felületes, nemtörődő könnyelműséggel hinni és elhitetni a közeli békét, lelkiismeretes embernek nem szabad. Erős népek és nemzetek elbírják az igazságot, ha az igazságért küzdenek, a gyöngéken pedig a biztató hazugság sem segít. A tengelyhatalmak azt fogadták meg egymásnak ünnepélyesen, hogy seholsem kötnek különbékét s együttesen harcolják ki a végső győzelmet a világ összes csataterein. Japán és Amerika hadbalépése tökéletesen megváltoztatta a háborús helyzetet. Nincs többé különálló arcvonal és sohasem lehet tudni, hogy milyen világterv törvényei szerint enyhül meg valahol a harc s lángol fel másutt... Világarányokban kell győzni: ez a század parancsa, amelyben élünk. A tengelyhatalmak európai acélfalát az ellenség hiába ostromolja s a Csendes-óceánon hiába szervezi át a védelmet, mert a japánok kiadósan és véglegesen győznek. A hosszú háború a tengelyhatalmakkal szövetséges országokban inkább a polgári élet és a termelőmunka frontján állít fel lényegbevágó fontos követelményeket. Milliónyi kis ember mindennapi gondját kell enyhíteni, a termelés fokozásával és az elosztás igazságos rendszerének bevezetésével. A takarékos anyaggazdálkodás az állam, a magánvállalkozás és a kis családi háztartások közös feladata és kötelessége. Nincs többé hulladék, eldobható kitermelt anyag, vigyázni kell a cipőre, ruhára, házi felszerelésre, gazdasági gépekre, szerszámokra, mindenre, amit emberi munka állított elő s amit idővel pótolni kell. Nem az áruhalmozás a fontos, hanem az árumegbecsülés... Ha mindenki érzi, tudja, hogy a szükség évei következnek reánk s józan takarékosságával segíti az államot végtelenül nehéz munkájának végzésében, akkor a dolgozók igazsága is könnyebben érvényesül s megóvjuk népünket a nagyobb nélkülözésektől. Ennek a nagystílusú, de a részleteiben aprólékos feladatnak betöltéséhez, sok babonát, előítéletet, elfogultságot és a bürokratikus korlátoltság számos beteges jelenségét kell elégetni, a veszedelemben szükséges nemzeti összetartás tisztító tűzében...

Balázs Károly

a tudós professzor és képviselő írja: „Ha egy országban, bizonyos vállalatok, foglalkozási ágak, hivatásterületek stb., fontos pozícióit nagyobb számmal foglalják el az illetéktelen protekcióval, összeköttetésekkel, vagy még roszszabb eljárásokkal odakerülő elemek, akkor az állapot szükségszerűen és automatikusan terjeszti önmagát tovább, egyre nagyobbodó állandóságot szerez és mind nehezebben kiirtható. A tehetségtelen, meg nem felelő és korrupt embereknek saját elhelyezkedési és boldogulási forrásaik megvédésére irányuló összetartása és szövetsége pedig mindig sokkal erősebb, mint a tehetségeseké és odavalóké. A tehetséges odavalókra nézve ugyanis az igazság és a szigorú tárgyilagos megítélés szempontjai egyúttal többé-kevésbbé az érvényesülést is jelentik. Az arra nem valóknak és tehetségteleneknek ellenben már ösztönszerűleg is érezniök kell mindig, hogy a részrehajlatlan, a szigorúan tárgyilagos megítéléseknek velük szemben való érvényesülése az ő elsöprésüket jelentheti. Létük és elhelyezkedésük visszaélést jelent a közérdekkel szemben és végeredményben ebből a visszaélésből élnek ők és élnek jól.

A segítségükre felhasznált eszközöknek pedig egyik leghatalmasabbika mindenkor a hasonszőrűeknek minél nagyobb száma, minél nagyobb és minél több térre kiterjedő hatalma és befolyása. Végeredményben minden korrupciónak ez a lélektana . . .“

Nem szükséges egy politikai párthoz tartozni, hogy jószándékú és értelmes emberek az ilyen alapelvekben véglegesen megegyezzenek. A kormánypártiság és az ellenzékiség válaszfalait könnyű ledönteni, ha az ország jövendőjére tekintünk s együttesen azt akarjuk, hogy minden foglalkozási ágban, hivatásterületen és fontos végrehajtó állásban a tehetségtelenek, protekciósok és korruptak helyét erős, szabad, művelt és tehetséges magyarok foglalják el. Ha ezt a magyar lelkekben élő közakaratot teljes siker koronázná, áldott haza lenne utódaink számára az ország . . .

A magyar film

kérdése, sajnálatos botrányok sorozatán át, újra a közfigyelem elé kívánkozik. Kulcsár István kormánybiztos erélyes keze a napfényre húzott néhány zsidó szövegírót s hivatalos jelentésekből tudtuk meg, hogy keresztény „írók“ olcsó bérért eladták a nevüket a régi zsidó nagyságoknak, akik azután az idegen név alatt vígan és gőzerővel folytatták poshadt szellemiségük termékeinek terjesztését — ott, ahol a zsidótörvény életbelépése után, ijedtükben rövid időre abbahagyták. Tökéletesen jogosult és erőteljesen hangoztatott magyar írói követelmény az, hogy necsak a felfedett zsidókat, hanem a megtévedt és megvásárolt írók és vállalatok neveit is ismerje meg a közvélemény, hogy a szabadon csapongó gyanúsítások igazságtalanul senkit se sértegtthessenek. Súlyos a baj s az a lényege, hogy a filmalkotás keresztény kézen is zsidószellemű, nyárspolgári, álszakemberektől elposványosított kiskereskedelmi üzlet maradt! Magánvállalkozók kis tőkéjük és nagy profitjuk védelmében, nem is mernek letérni a régi, kitaposott útról . . . A szellemi kotyvalék a régi! A hamis, hazug életmese, a gróf, a bankár, a gazdag leány és a többi elhasznált, ócska kellék, visszacsalogatja a vállalkozókat az első nagy sikerek örömeihez s nem engedi meg az ismeretlen, nagy magyar szépségek, bánatok, mesék és igaz történetek felfedezését. A hazug sajtódicséreteket pénzért vásárolják a rossz filmhez s ez a költség már benne van az előirányzott kiadásokban. Aki pedig nézi és utálja ezt a szagos üzletet, az is hallgat, avval az indokolatlan érveléssel, hogy nem szabad bántani a magyar ipart... Igy lehet azután egy csodálatos jövőjű munkaalkalmat a csirájában megfojtani. Ipart, csak a művészet teremthet s mert magyarok vagyunk, — nekünk csak a magyar művészet... Segítsen minden erejével a magyar kultúrpolitika; vonuljanak félre a szakembereknek felmagasztalt zugiparosok; tömörüljenek össze a lélekkel, ízléssel és álmokkal megáldott magyar írók minden táborból s akkor lesz magyar film, — nagyobb és nemesebb, mint amilyet ma pénzzel és pénzért a magyar közönség nyakába sóznak.

H. G. Wells

a legnagyobb élő angol író, — egyébként a nemzetközi baloldal körülrajongott vezéregyénisége vagy 30 esztendő óta, — közvetlenül a háború kitörése előtt egy buzgón elhallgatott könyvet írt, amelyben keményen kikelt a zsidó szellemiség és Izráel népének világhatalmi törekvései ellen. Azóta lehanyatlott az angol írásművész csillaga, mert a zsidó csak más népek bírálatát élvezi és támogatja mindenütt körömszakadtáig. H. G. Wells most új könyvet írt a kialakuló világre[illegible], a[illegible] dali kirakatokba való. Az öreg éles és csontokig boncoló. K[illegible]ni sem lehet tőle, hogy világhíressé lett kozmopolita elveit megtagadja, de a jelenlegi háborúról vallott felfogását érdemes megismerni. Azt állítja Wells, hogy az angol-német háború igazi oka, a hatalmát és gazdagságát féltő angol uralkodó osztály féltékenysége... Wells mostmár nyiltan vallja, hogy a nemzetiszocializmus társadalmi forradalom s Anglia dúsgazdag tőkései attól félnek, hogy az alsóbb angal osztályokkal elkerülhetetlenül bekövetkező leszámolás idején, Németország kiemeli a nyeregből a válságba gyengült angol uralmi réteget. „Bármit is gondolunk a nemzetiszocialista vagy fasiszta államformáról, azt mindenképpen el kell ismernünk, hogy az életet egy új közösségi irányba próbálják kiépíteni s javító és építő törekvésükben messze megelőzik az angol uralkodó osztályt...“ „Az angol sógorsági-komasági uralom az évszázados jólétben elkorcsosodott és elpuhult s a szociális átalakulást csak a munkanélküliek lealázó pénzbeli támogatásával tudta elvásárolni...“ Igy ír Wells arról az uralmi rétegről, amely ma a háborút „hihetetlen vezetési hibákkal“ s a régi szellemben vezeti Hitler Adolf ellen. Nem a német propaganda, hanem a nagy angol iró állítja, hogy az angolok által képviselt nemzetközi tőkegazdálkodás „a világ betegsége“ s ennek az egész rendszernek el kell tűnnie a háború végén. „A brit világbirodalom vezetősége a világ legelmaradottabb kormányzatának bizonyult“, — írja Wells, — amely mindent pénzzel akar elintézni s még az angol munkáspárt vezérét is évi 2000 angol font fizetéssel vásárolja meg... Végül megállapítja Wells, hogy az angol nép már olyan zsémbes, amilyen még nem volt másfél évszázad óta. „És ne áltassuk magunkat: ez a néphangulat kevesebb veszedelmet zúdíthat a németekre, mint a brit uralkodó osztályra...“ Imigyen szólott Wells. Dehát beszélhet azoknak a nemzetközi félbolondoknak, akik angolabbak — az angoloknál...

Megdöbbentő

adatokat olvastunk a Görögkatolikus Szemle hasábjain, a székelyföldi görögkatolikusság válságáról. A hosszú román uralom alatt a kitérések száma óriási méreteket öltött s a vallásváltoztatók túlnyomó része a magyarok soráról került ki és pedig azért, mert a román politikai és egyházi hatóságok különböző érvekkel hangoztatták, hogy aki görögkatolikus, — az román is . . . A román püspökök keze alatt véreink nem énekelhettek templomaikban magyarul, nem hallgathatták Isten igéjét anyanyelvükön s a nyomás alatt, ki a magyarságát áldozta fel a hitért, ki a hitet a magyarságért, lelkének szörnyű küzdelmeiben. Az egyik azt mondja, „kilépett a román hitből“, — a másik lemondóan elismeri, hogy román kellett legyen a hite miatt . . . Háromszék, Csík, Marostorda és Udvarhely vármegyékben, közel ezeréves, színmagyar, görögkatolikus vallásközösségek bomlottak szét a semmibe s bizony nem vagyunk elegen a Kárpátok alatt, hogy tiszta, magyar származású testvéreinket is átengedjük a románoknak csak azért, mert a trianoni uralom alatt a vallást is felhasználták nagyon világi célok szolgálatában, a fajtánk gyöngítésére. A töméntelen visszaélést bosszúállás nélkül, de gyorsan és következetesen meg kell szüntetni, s szervezeti úton kell gondoskodni arról, hogy a magyar görögkatolikus igazi vallásszabadságát magyar püspökség, magyar pap és magyar templom biztosítsa. A román liturgia eleget rontott már az évszázados túlzott magyar nagylelkűség korában. Egy[illegible]len kis érmelléki községben, amely ma teljesen románnak számít, mert lakosságát a templomban románná formálták, a következő neveket találjuk a magyarul nem tudó lakosságban: Fogas, Csuka, Borotva, Nagy, Szilágyi, Szi[illegible] Siket, Máthé, Kerekes, Bige, Erdei, Mihá[illegible] Illyés, Kővári, Palánki, Kondor, Varga, Gya[illegible] fás, Vedres, Szabó, Boros és Dávid . . . E[illegible] volt ebből a dermesztő vérveszteségből! [illegible]N gyünk meg mindent előrelátással és segítsünk, a magyar törzs megmentésére, hogy[illegible] tenhit és a magyar érzés ütközése szá[illegible] dünkön lelki válságba többé senkit s[illegible] hessen!

RIBBENTROP

A nagynémet-birodalom külügyminisztere, a kormányzó és a magyar kormány meghívására, az elmúlott hét nagyobb felét Magyarországon töltötte. Az európai sajtó nagyjelentőségűnek nevezte a látogatást s különösen kiemelte azt a tényt, hogy Ribbentrop a szövetséges középeurópai államok közül Magyarországot látogatta meg elsőnek. A régi német-magyar fegyverbarátság jegyében folytatott megbeszélések csak megerősítették a szabad, független államok szövetségi együttműködését s megmutatták a világnak azt a megbecsült erőt, amelyet az igazságos ügyért harcoló ifjú népek arcvonalában, Magyarország képvisel.

JOACHIM V. RIBBENTROP,
az új Európa nagy diplomatája.

Budapest lakossága lelkes örömmel köszöntötte a hóviharban Magyarország vendégeit.
A birodalmi külügyminiszter József főherceggel beszélget a parlamenti folyosón.

A birodalmi külügyminiszter megérkezése a Keleti-pályaudvarra

trop ellép a honvéd díszszázad előtt.

BUDAPESTI LÁTOGATÁSA

← Ribbentrop külügyminiszter Bárdossy László miniszterelnökkel a parlamentben.

—→ A Hősök temetőjében, a német külügyminiszter tiszteleg a Szűzmáriás honvédzászló előtt.

⟶ Egy csöndes perc a világháború hősi halottainak sírjánál.

↓ Ribbentrop üdvözli Farkas tábornokot, a Ludovika Akadémia parancsnokát.

Az együtt elszenvedett igazságtalan világháborús tragédia sorsközösségének érzésével lép a német külügyminiszter az egyszerű sír elé, —

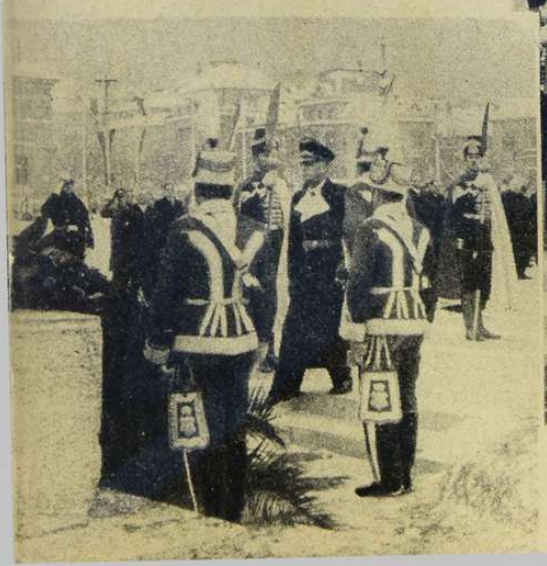

— megadni a baitársi tiszteletet az ismeretlen magyar katona halhatatlan emlékének...

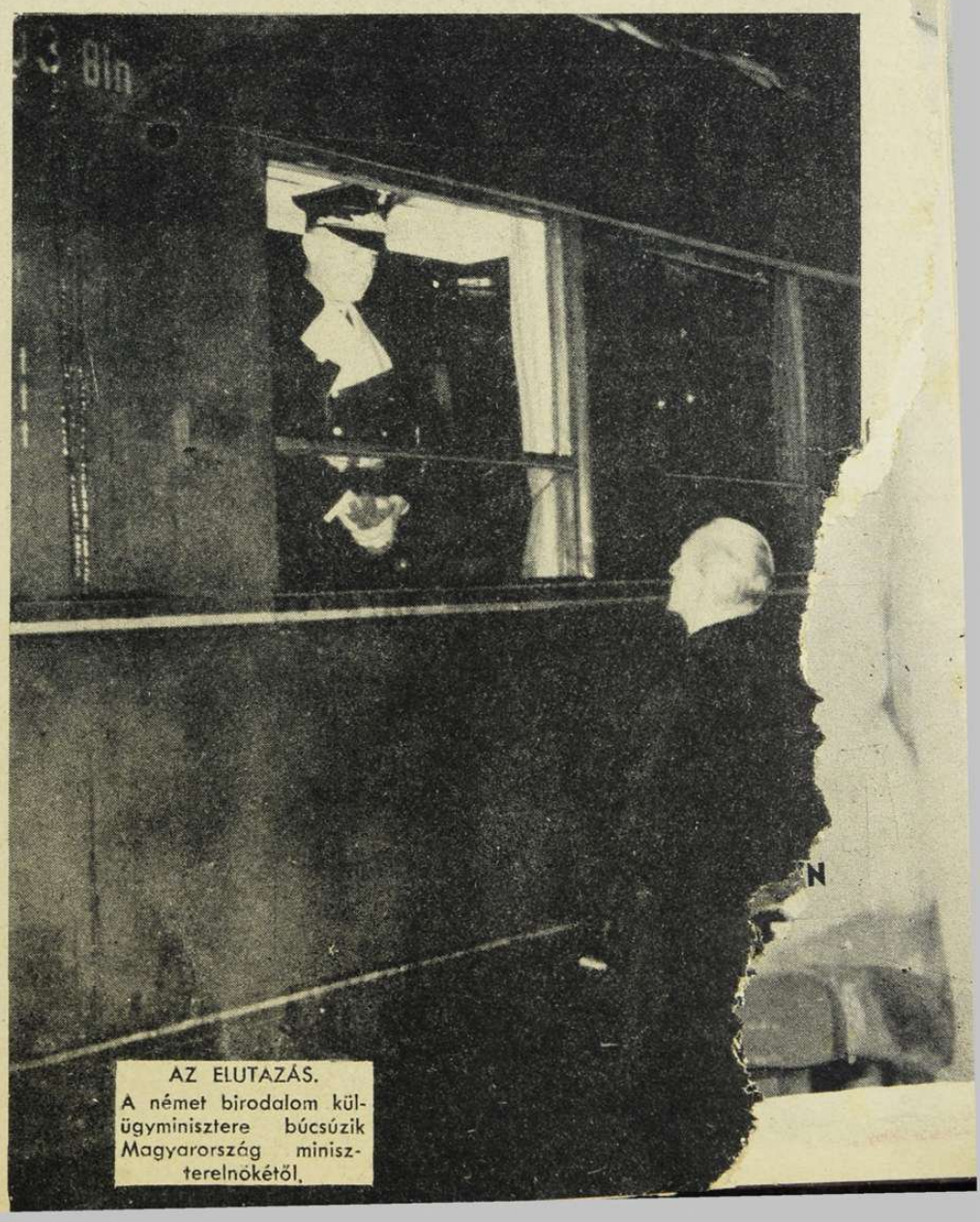

AZ ELUTAZÁS.
A német birodalom külügyminisztere búcsúzik Magyarország miniszterelnökétől.

Hárommillió köbméter hó zúdult a fővárosra. A síkos, nehéz utak, ember, állat erejét egyformán próbára teszik.

A gyermekek persze csak a vidámabb oldalát nézik..

MAGYAR

HŐ ALATT A VÁROS...

Éjjel, nappal folyik a hóeltakarítás kemény és fáradságos munkája.

Alkalmi hómunkások dolgoznak a váratlanul kiadós hómező eltakarításán.

A polgári hatósá-
jok azonban nem
udnak megbirkózni
a hatalmas fel-
dattal: segítsé-
kre siet a ma-
katona.

. a magyar hon-
ed vidám nótával
t neki a munká-
k és megbirkó-
zzel a fel-

BORBEREKI KOVÁTS ZOLTÁN „Szent István relief"-je a most megnyílt „1942"-kiállításon.

... és lelkes hócsatát vívnak a pesti utcákon.

KÉPHÍRADÓ

Jaj a kislányoknak, akiket arra vezet útjuk, amerre a fiúk örülnek a hónak!

TOMCSÁNYI VILMOS PÁL,
Kárpátalja új kormányzói biztosa

FILIPPO ANFUSO, az uj budapesti olasz követ az íróasztalánál

A MAGYAR MŰKORCSOLYÁZÓ BAJNOKSÁG GYŐZTESEI

Botond Györgyi,
Magyarország műkorcsolyázó bajnoknője

Kállay Kristóf, a férfi műkorcsolyázó bajnok két remek ugrása.

A Szekrényessy-páros remek figurái a bajnoki versenyeken. A Szekrényessy-testvérek nyerték el a páros műkorcsolyázó bajnokság címét.

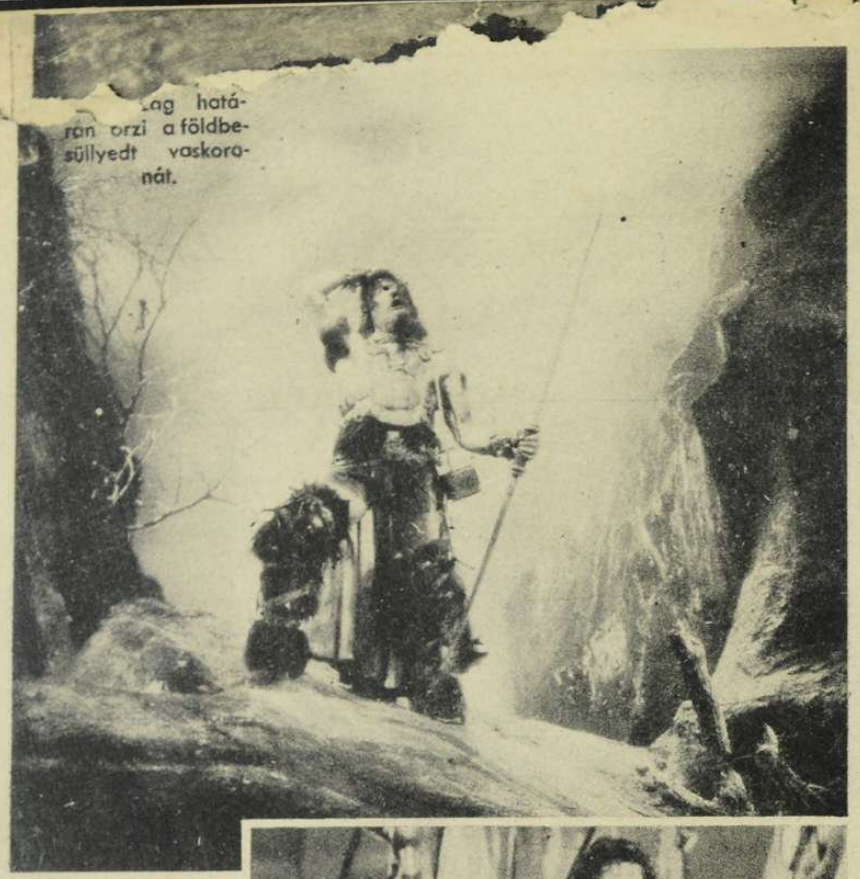

...ag határán őrzi a földbesüllyedt vaskoronát.

Rabszolga sorban senyved...

VASKORONA

Olaszország leghatalmasabb filmalkotása Budapesten

Az igazság és a béke uralmának gyönyörű középkori legendáját filmesítették meg az olaszok a Vaskorona felülmulhatatlanul szép történetében. Bizáncból vándorolt a longobard vaskorona Rómába s amerre vitték, keresztény béke költözött az emberek szívébe. **Kindaor** meseországában, ahol gyülölködők, szenvedélyesek és rosszak voltak az emberek, elsüllyedt a vaskorona s megmentőjére várt, — a gonosz király hatalmát leverő hősre, s az elnyomott nép felszabadítójára, **Arminio,** a hős, aki legyőzi a rosszat, elveszi a királyleányt, de nem áll bosszút, hanem kibékíti az ellenségeket a vaskorona nemes, emberi szellemében. **A szép és egyszerű mesét pazar kiállításban s a legjobb olasz színészekkel mesteri műnek alkotta meg az olasz filmgyártás.** A **Vaskorona** nyerte meg az idén a nemzetközi versenyen a Mussolini-serieget s kiállítása 12 millió lírába került. Képeink egy nagy művészi esemény finom részleteit vetítik olvasóközönségünk elé...

Luisa Ferida és Massimo Girotti játsszák a leigázott nép királyának és királynőjének szerepét is.

A gonosz király az igazság közeledését félelemmel nézi...

Massimo Girotti és Elisa Cegani: Találkozás Álomországban...

Osvaldo Valenti: A tatár feiedelem, a vad és hős lovag a királylány kezére pályázik, de sorsa az oroszlánverem...

Massimo Girotti és Elisa Cegani: Arminio, az igazság és béke bajnoka, diadalmas lovagi torna után hódol a meghódított királylánynak.

Elisa Cegani: A királykisasszony, akit hiába zár háromrácsos kastélyba az apja, a szerelem mégis belopózik a szívébe...

Gino Cervi: A gonosz király.

DÖNTŐ HARC

a sivatagban

NÉMET HARCKOCSIK GYÜLEKEZÉSE A ROHAMRA

VEZÉRKARI MUNKA A SIVATAGBAN

AZ IGAZI SZERENCSE.
38 centiméteres angol hajóágyú lövedék, amely a sivatagi parton előretörő német páncélos harckocsik között vágódott be, de — nem robbant fel...

ELFOGOTT ANGOL TISZTEK ÉS KATONÁK BEHAJÓZÁSA EGY OLASZ HAJÓRA

AZ OLASZ TÜZÉRSÉG, kemény harci munkában

AZ ÁGYÚTÖLTELÉK NÉGEREK száma feltűnően növekedik az angol hadseregben — ahogy a fogolyszállítmányok bizonyítják

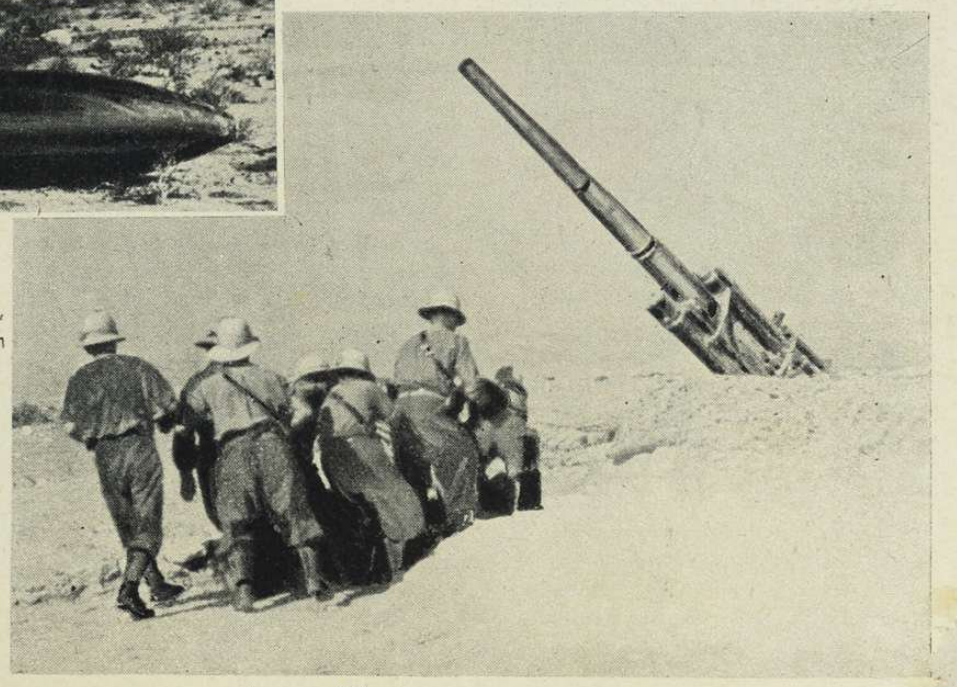

A GYŐZŐ ÉS A LEGYŐZÖTT

PÁNCÉLOS ÜTKÖZET AGEDABIÁNÁL. A NÉMET HARCKOCSI A KIÉGŐ ANGOL PÁNCÉLOS MELLETT, A KEGYELEMLÖVÉS LEADÁSA UTÁN.

(Dressler életveszélyes felvétele.)

RÉGI MAGYAR VILÁG

A nagy külpolitikai események hivatalos bejelentésein túl, már 100 évvel ezelőtt is, — akár csak ma — szokásban volt, hogy kisebb cikkekben hangulatos leírásokat közöljenek mindarról, ami történt.

Kétségtelen, hogy 100 évvel ezelőtt az *angolok távolkeleti háborúja és Hongkong megszerzése* eleget foglalkoztatta a magyar sajtót is.

Ezúttal a *Pesti Divatlap* hasábjain egy magyar világutazó közli egy kínai mandarin levelét, akit az angolok a hódítás után Európába szállítottak.

Az utazó, — *Tuttó Ferenc*, — rövid bevezetést írt a levélhez:

«Utóbbi nagy utam alkalmával megismerkedtem egy becsületes kínai szép elmével és annak Európából hazájába írott levelével és azt amennyire nyelvjártasságom csak engedi, *hűn magyarítani fogom.* Kérem a magyar olvasó közönséget, gondolja meg, mi nehéz feladat a kínai nyelv sajátságaival küzködni, még olyannak is, kinek, miként alulírottnak, azon szerencse jutott, *hogy igazi kinézerek között lakhatott . . .*»

Most következik a 100 év előtti kínai levél egykorú magyar nyelvre való zamatos fordítása.

Tien-kian-li levele Ju-kiaté-mi-hez:

«A sötétség fiai megetették velünk a sarat, legyen fésületlen atyjuk szakálla a koporsóban! Ekkép folyik az átok epéje, kedvesem, minden igaz kinai ajkáról e frank söpredék fajra, mely brittnek nevezi magát barbár szokásaival, vörös fecskefarku ruháival és goromba álgyúival, és ópiumért kincseket raboll a világosság országából.

De félre most az igazak átkozódásaival. *En fogoly vagyok*, a csuzáni véres csaták áldozata, s midőn e szívvérrel írott forró betűkön életem csillaga virraszt, már *messze járok a világnak egy bárdolatlan zugában, melyet Európának neveznek.*

Irok most már, mert *gyilkosaink fővárosába érkeztünk, melyet ők Londonnak neveznek, mely mint tudod ostobaság zugát jelenti a mi nyelvünkön és méltán, mert mi lehet e maroknyi nép hozzánk képest.*

Levelemet a követség által igérték haza juttatni a veres barbárok, kik műveletlenségük daczára se mertek közéd és közém elválasztó sorompót emelni.

Ezek a brittek különös emberek, de éltóan nem nevezhetem őket, mert sima [illegible] *ted nem tudná eltűrni a kitétel durvá*[illegible]*át. Reggel alusznak, délben reggelizeste ebédelnek s éjszaka dorbézols fél ébren fél horkolva igazgatják* [illegible] *peket, mit ezek aztán elég gyávák* [illegible] *s megengedni a többi közt, hogy* [illegible]*anzó népmarok, aljas üzérkedése és* [illegible]*szomja fejében a nap országának bé*[illegible]*ját mérges mák nedvvel etesse és* [illegible]*mba ágyúival ijesztegesse, mint tör*[illegible] *Hongkongban és ama végzetszerű* [illegible]*zigetén.*

[illegible]*érdekel mind ez téged, borult* [illegible] *világa, édes emlékeim est* [illegible] *fájdalmaim mézes balzsama,* ki Pang-csi-ku és Hiáng-hiáng-li szív repesztő verseit olvashatod? De mért gondolok én most dicsőségre, én ki sarat eszem és hamuval mosdom? Szomorúságomban levelet írok nektek kedvesem, neked és szerelmes Pink-kián-li nővéremnek.

Meddig maradok a vörös barbároknál az ég tudja, de egy perczel se tovább, mint a kénytelenség kényszerít. *A hajón megismertem egy hún-barbárt, ki atyafiságot kötött velem s kit, vérünkkel a rokonság valóban jellemez. Igérte, hogy módot lelend elszöktetésemre. Neve Franko Tutto. Ha lehet, országába is megyünk, hol jó bor és sok dohány terem,*

s nem árt, ha összevetvén a barbárnépek szokásait a mienkkel, annyival nagyobb fénnyel dicsőüljön őseinek mennyországába.

Megérkezve Londonba, — mely minden nagysága mellett is a mennyország fővárosának, *Pekingnek egyik városnegyedében elférne*, első, mi megszúrta orromat, *nagy füstje a kőszénnek, melyet e zsivány nép tüzifa helyett használ.* Egy csinos folyójuk van, — igaz, — s bár a hidak nem fínom porcellánból öntvék, mint a mieink, — de bizonyos nagyszerűség palástjával takargatják a város többi gyöngéit. Folyamuk partja tele van gályákkal, mint nálunk, — de ezeknek kéményük mindig füstöl.

Hogy kiszálltunk, ezrek bámulásának lettem martaléka. Képzeld magadnak a te mandarinodat szokott szemérmes visszavonultságával, rögtön kiterítve nem csak ezrek barbár vakmerő tekintetének, de kitéve a nőszemélyek mosolyának is.

Másnap összejártam a város utcáit és hogy haza találjak, — mert a barbárok tökéletes szabadságot adtanak, azon igéret mellett, hogy városuk határán túl nem lépek, — *vörös krétával kereszteket csináltam azon utcák szögleteire, melyeken jöttem* és e szerint minden baj nélkül haza tértem, *nem kicsiny csodálkozására a barbároknak*, kik nem gyanítván fortélyomat, *a legnagyobb bámulattal viseltetének elmém hűsége iránt.*

Men-schium ünnepe eljött, hogyne áldoztam volna én a házi tűzhely őrének, ki életemet voná mennyei oltalma alá. *Az ünnepre két nagy macskát, egy kövér ürüt és három tengeri malacot áldoztam, áldozó késével az atyámnak és nagy-*

atyámnak, midőn belép hozzám a háziúr, kinek szobáit kibéreltem. A barbár, midőn a szent vért a földön megpillantá, rettenetes ordítást ütött, mint amikor nálunk egy istenhívőnek szakállára köpdösnek. Összekáromolta isteneinket, levezetett a lépcsőkön és egy liba ólt ajánlott istenes szertartásaim elvégzésére. Oh, ki nem mondható kutyaságok kutyasága . . .

De végeznem kell e levelet, mert leégett immár gyertyám fonala s szemem a sötétség szolgája lesz, mint lelkem a te fényednek rabja. Az ég velünk . . .»

Ki tudja, mi történt a derék mandarinnal 100 esztendő előtt, — de az bizonyosnak látszik, hogy sohasem jött el Magyarországra . . .

100 év előtt Pesten a téli mulatságok idényét *nagy fejedelmi látogatások* szállongó hírei izgatták:

«. . . A törvényes francia király anyja, Berry hercegné és az anguolémei hercegasszony, díszes és számos tagokból álló udvaraikkal a stájerországi uradalmukból *Pestre jövendenek*, hol díszes hercegi palotát szándékoznak építtetni. *Mennyit nyerne Pest* e szeretetreméltó udvar ide költözésével, azt azok tudják legjobban, kik ismerik, hogy Grác, Prága, s minden város, hol eddig vándor lobogóját a liliom felütötte, mennyire *felemelkedtek . . .*»

Ha már egy fejedelmi hír elindult szájról-szájra, hamarosan párja is akadt:

«Híre terjedt, hogy az *orosz cár a legszigorubb inkognitóban Pestre jött, amiből pedig semmi se volt igaz.* Mégis furcsa volt látni a napokban, *mikép lőn keresve minden, csak félig-meddig oroszosan kinéző egyéniség alatt a hatalmas orosz cár*, s hogy az ifjúság gyülhelyei, — a kávéházak, — különös kémi szemekkel őriztetnek. Annyit minden esetre sejtünk, hogy sem magunknak, sem jó embereinknek nem igen tanácsoltuk volna cári szerepbe debütirozni a pilwaxi szalonokban, mert *az ifjúság nem vádolható orosz szimpátiákkal . . .*»

A fejedelmi személyek ideiglenes hiányában is azért kifogástalanul *sikerültek a főúri mulatságok.* Egyik ilyen divattudósítást szemelvényként közöljük:

«Szóljunk *Traun grófné pompás estéjéről* és kedveskedjünk néhány öltözék leírásával. A házúrnőn egy megyszínt s zöldet játszó grosgrain ruha díszelgett, ötsor széles rojttal, s egy félkoszorúval díszített rózsaszín patyolat fejék. Fehér keztyűjét paszománt körözte. Az épp oly érdekes, mint fiatalon szép *Pejacsevich Hermina* grófnőnek különben is légies kinézését széles fehér satin csíkokkal díszített czüst habos kelme *tündérité*, gulaalakbani rózsaszín satinnal és acél gombokkal díszítve. Gróf *Kendeffy Katinkának* fehér csíkú rózsaszín selyem ruháját á la renaissance gázszallaggal ékítve, azért nevezzük meg, *mert a fiatal szépségű úrhölgy öltözéke egészen honi* volt. Hajkoronáját nagy fehér gyöngytűk díszíték. Feltűnő választékosság bélyegzé a többi közt *Szapáry Antal grófné* öltözékét is. Violaszín habos *moaré* selyem, három fekete csipke röpkével s hasonló mellénnyel díszítve tette ezen egyszerűsége által jeles öltözéket, melyhez gordiusi csomóval díszített síma hajék, arany tűktől összetartva, nagyon jól illett. A fiatalos szépségű *Elvira* grófné tündéri termetére pedig két sorig kivágott röpkével díszített Gros de Naples rózsaszín ruha vala ráöntve és dús hajzatát rózsaszín szallag bokrok foglalák le, lecsüngő rojtokban végződők. A női öltözékek — egyáltalában — szépnél-szebbek valának. *Kevesebb elegánciát affek-*

tálnak ellenben uraink, kik között a fehér nyakkendő fehérholló ritkaságú, mázos cipő pedig éppen hallatlan luxus cikk . . .»

Egy kis évődő cikk a *Honderűben* a Nemzeti Színház környékéről:

«A Pesti Hirlap, minapi kajánságai közt, rendőrszolgákat javasol, kik — mond

ő — visszaűznék a nemzeti színházból unalmukban kirohanókat. Mi is javaslunk rendőrszolgákat, de inkább azért, hogy *a sok korhely, gyülevész népet, mely a bejáratot ostromolja és megtölti, szétverje.* Igy történt minap, hogy egy úrhölgy inasának zsebéből, — míg ez a kocsiból lépcsőig kísérné asszonyát, *egy gyönyörű színházi látcsövet kicsentek.* A becsületes inas érezvén a zsebszorongást, hirtelen odakapott, de a távcsőnek már csak hült nyomát találta. Ott, hol kellenék, nincs rendőr: mialatt halljuk, hogy *mult napokban a külvárosban az éjjeli őrcsapat tévedésből egy rendőrbiztost fogott el. Mindent a maga helyére! Rendőrséget a színházi morál mellé.*

Egy másik színházi hír:

«. . . Valami kellemetlenül büdösebbet, valami kiállhatatlanul szaglásunkra hatót, mint jó darab idő óta a légszesz színházunkban, — valóban képzelni sem lehet. Hosszas tapasztalás mutatja, hogy e világítás neme nem nekünk való, hogy *senki hozzá nem ért vagy érteni nem akar*, hogy szagos is, sötét is, minnél fogva, azt a tanácsot adjuk, *világíttassék a színház újra olajjal, mint a régi jó sötét időkben.»*

A Pesti Hirlap hasábjain olvassuk:

«A helybeli zsidók közt társulat van alakulóban, melynek tagjai arra kötelezendik magukat, hogy azzal, ki egyszer uzsoráskodási bűnön kapatott, minden közlekedést kerülendenek, vele nem társalkodnak, sem semmiféle körben maguk mellett meg nem szenvedendik, szóval a megvetés és utálat tárgyává tendik. Adjon Isten kedvező sikert a dicséretes fáradozásnak . . .»

A fáradozás sajnos nem sikerült. A *mozgalom hamvába halt, mert kiadós üzlet volt az uzsora s eredménye biztosította a társadalmi tekintélyt már 1842-ben s a meggazdagodott utódoknak a rangot, új nevet és az országfoglalást fel az új évszázadba, az Úr 1942. esztendejéig . . . A zsidó uzsorást nem bélyegezte meg a zsidóközösség s a nagy mulasztás bűnhődésének esztendőit éljük . . .*

TÁR. Politikai hetilap. A szerkesztésért felel: Dr. RAJNISS FERENC főszerkesztő. A kiadásért felel.: Grátzer Antal. Szerkesztőség: Budapest, VIII., József-körút 5. Telefon: 137—103 atal: Budapest, VIII., József-körút 5. II. em. Telefon: 144—400. — Előfizetési ár egy évre 10 P, félévre 5 P, negyedévre 2.50. Egyes szám ára 20 fillér. Kéziratok megőrzését vagy izaküldését a szerkesztőség és a kiadóhivatal nem vállalja. — Nyomatott a Stádium Rt. offset-körforgógépén, Budapest, V. Honvéd utca 10.

Eden lord a szovjetparadicsomban

Az angol külügyminiszter moszkvai látogatása megpecsételte a demokráciák és a kommunizmus szövetségét. A nemzetközi sajtó szerint a vörös fővárosban az arany és a vér terroristái megegyeztek Európa felosztásában. Rajzolónk beszámol az ismeretlen részletekről...

CSAK NÉGYSZEMKÖZT!

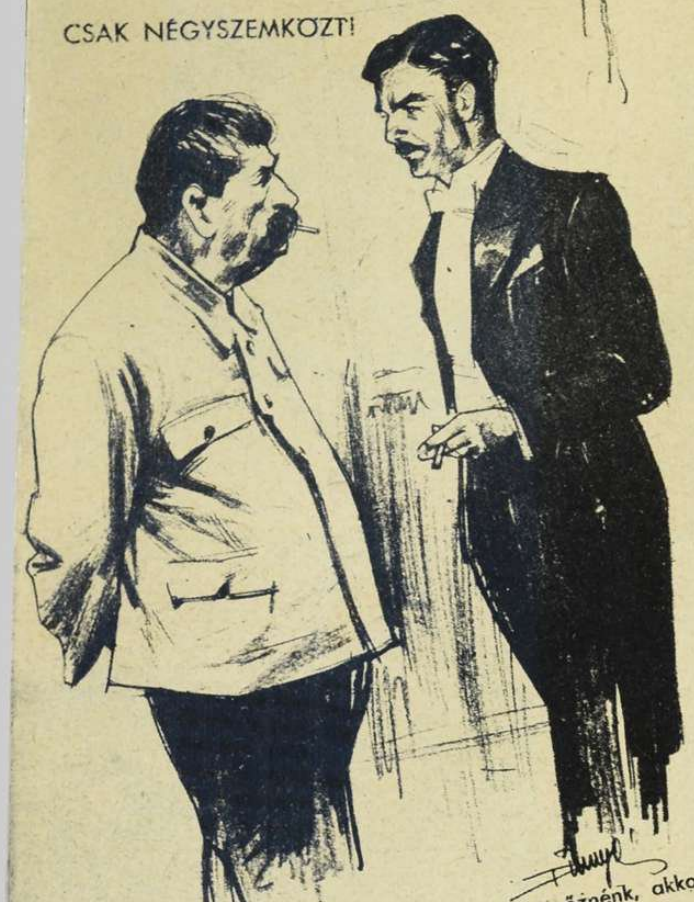

SZTALIN: „— és ha netalán mégsem győznénk, akkor is szívesen látom kedves lord — maradék édenkertemben..."
EDEN: „— és ha csak mi győznénk, On mindig szívesen látott vendég lesz az angol paradicsomban..."

A SZOVJETESTÉLYEN.

—„Hogy állnak Angliában a szabad szerelemmel, Eden elvtárs?"
—„Már szabad, de még nem muszáj..."

A NAGY ÉRTEKEZLET.

EDEN: Higyiék el nekem, hogy csak Anglia támogatásából fakad a jólét. Kitartó segítségünkkel a vörös hadsereg is jobblétre szenderülhet.

ÖNSEGÉLY.

EDEN: Eredj kisfiam az utamból, mert rögtön megszakad a szívem.

VÁROSLÁTOGATÁS.

MOLOTOV: „Ezen a téren lőtték agyon az utolsó burzsuit. Azóta rend, csend és bőség honol nálunk. Melegen ajánlhatom a receptet Angliának..."

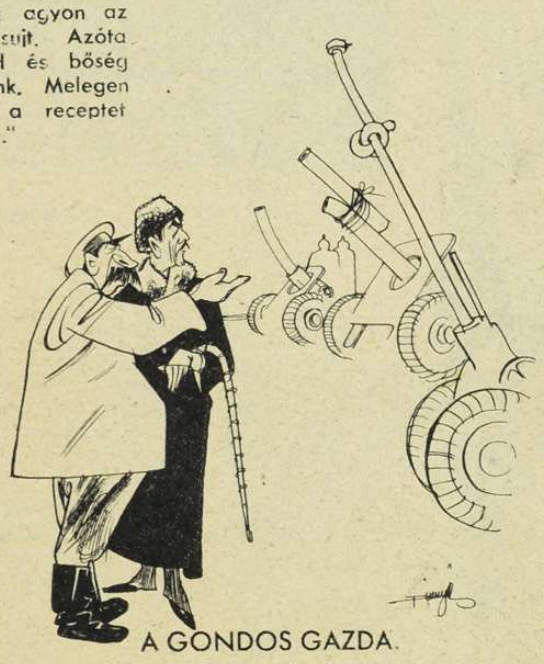

A GONDOS GAZDA.

SZTALIN: Ezeket az ágyúkat a tavaszi támadásra tartogatjuk.

ÜNNEPÉLYES IGÉRET.

MOLOTOV: „Ezt a rendszert garantáltan bevezetjük a Rajnáig, ha segítenek a demokráciák..."

ÉRZÉKENY BÚCSÚ.

EDEN: Tartsanak ki egyetlen Molotovom! Mi is kitartjuk magukat!...

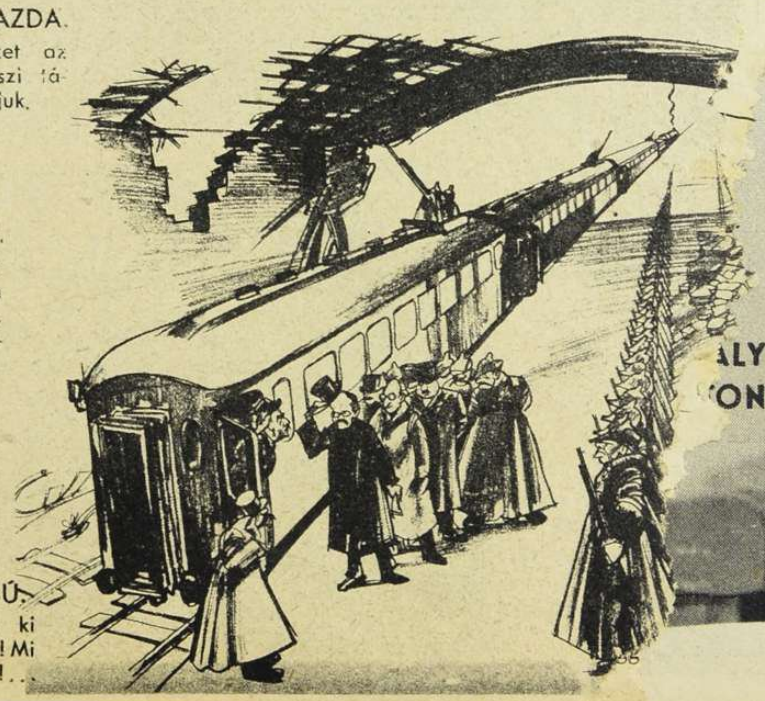

A KELETÁZSIAI VI

AZ ANGOL KORMÁNYZÓSÁG PALOTA ÉPÜLETE.

KUALA LUMPUR ELESETT!

Selangor fővárosa, a kaucsuktermelés központja, 120.000 főnyi lakosságával japán kézre került
és hatalmas hadizsákmányt hagyott hát

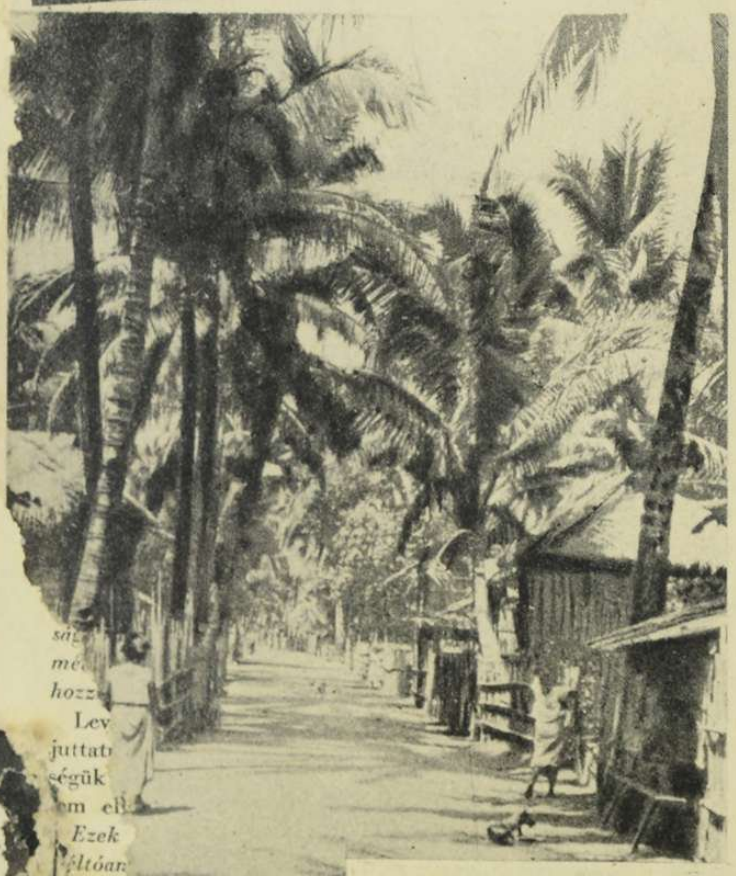

OLONGAPO HADI KIKÖTÖJE

Luzon szigetén, ahol a japánok nehány óra alatt szilárd támaszpontot
teremtettek partraszállott csapataiknak

A
H
A H
kikötő
talma
Clippe

A VIZI CIGÁNYOK
a legügyesebb gyöngyhalászai a Szulu-tengernek. A Szulu-szigetek vizein a legerősebb a japán haditengerészet tevékenysége ...

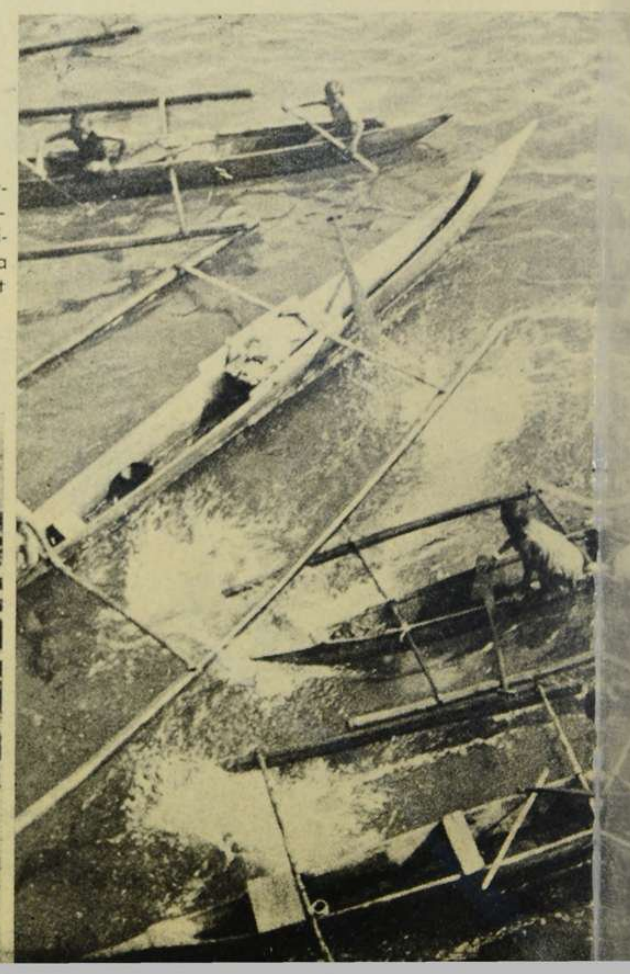

...ARCELINO
...SZIGETÉN
...szomja'latnak a
...iát m...ldott vi-
...mba ágy
...ongkon,
...zigete
...ré...

...ANILA.
... partrészlet és
...z, ahonnan a
...apatok beérkez-
...a városba
...ata...
...szakülő

HARBAN

MALÁJ MECSET Kuala Lumpur belső negyedében

A bekerített városból az angol védőség elmenekült

A SZINGAPURI KIKOTŐ

←
EARL
OUR
olului
egy ha-
megsérült
javitanak.

LÖSZERSZÁLLÍTÓ ANGOL GÉPKOCSIK A BURMAI ÚTON LASHIO ÉS KUNMING KÖZÖTT

AHOGY A TÉRKÉP MUTATJA

ez a kínai segítség sem hosszúéletű már, mert a japánok elvághatják az útiát dél és kelet felől...

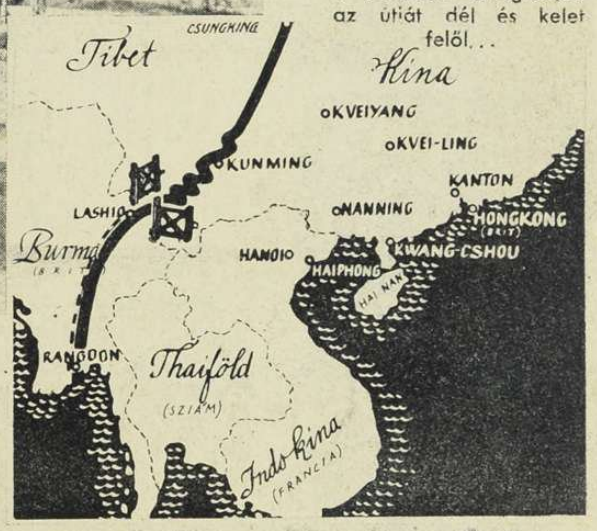

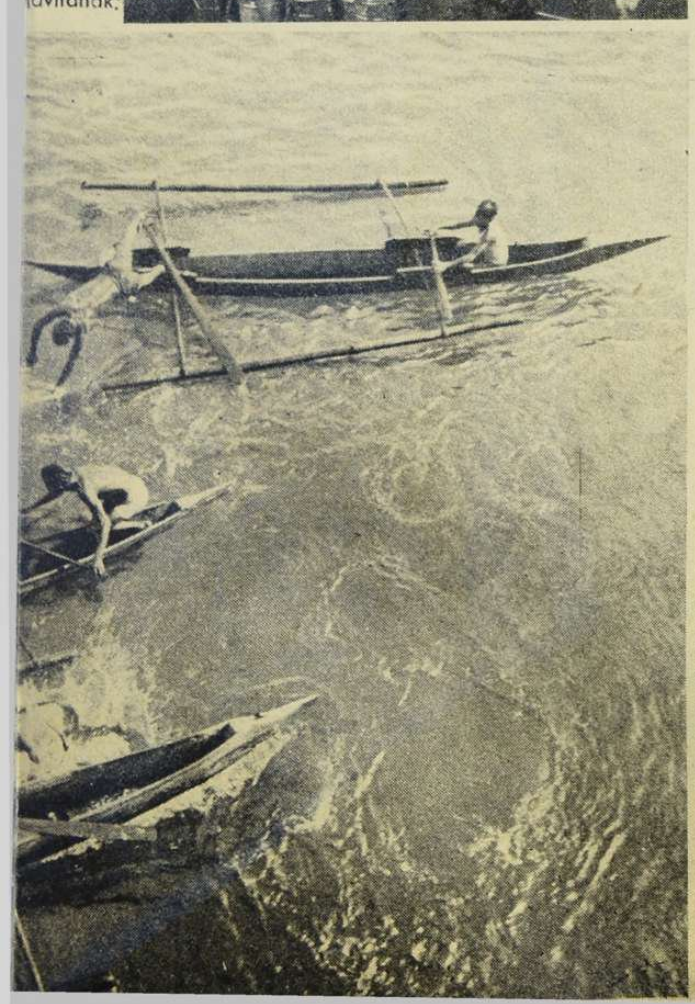

A BORNEÓI OLAJMEZŐK JAPÁN KÉZEN.

Északborneó elfoglalásával olyan mennyiségű olaj került Japán birtokába, hogy az anyaországban a leállított forgalmi eszközöket is üzembe helyezték. Szingapur viszont elveszítette utánpótlási lehetőségeit...

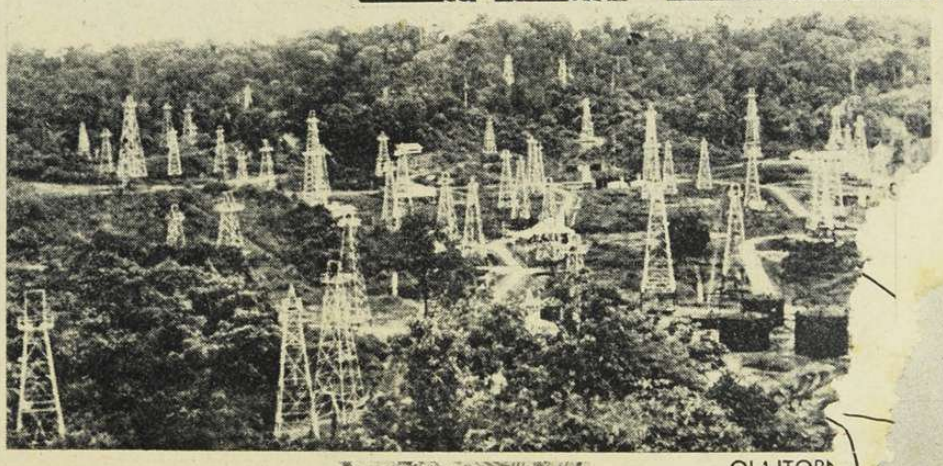

OLAJTORN
a sarawaki ó

SZÁZ KILOME
OLAJVEZETÉK a
soktól a kikötőig
természet cso
táiain át..

ingg

Világ

A ROSLEA-T ELFÚJTA A SZÉL...

Ez a háború legfurcsább története. A 642 tonnás angol Roslea, régen ócskavasnak való, de ebben a hajószűk világban Anglia szénszállításra használta London és egy közeli másik kikötő között. Az öreg Roslea valahogy ráténfergelt a nyílt vizekre — az erőlködéstől a gép felmondta a szolgálatot s a kapitány szörnyű ámulatára a hajó a szél és a dagály nyomásával zsinóregyenesen befutott egy belgiumi kikötőbe és csak a homokparton állt meg. A Roslea személyzetét békésen elfogták s a szén sem rossz...

BRADL, A VILÁGBAJNOK REMEK FORMÁT MUTAT A GARMISH-PARTENKIRCHENI VERSENYEKEN. 65—68 MÉTERES UGRÁSAI MEGDOBOGTATJÁK A SIELŐK SZÍVÉT.

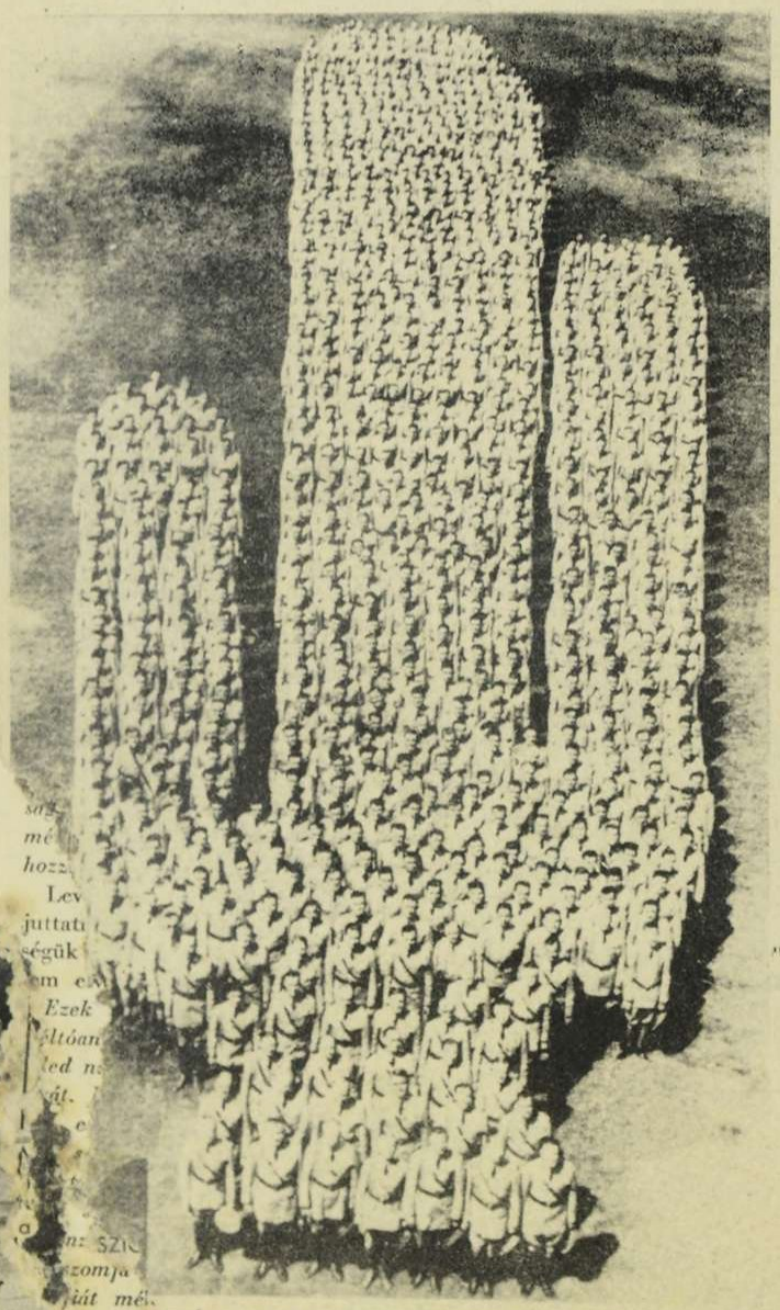

...IDÁM KATONAKAKTUSZ HAWAIBAN

...sült Államok Hawaiban állomásozó 35. gyalogezrede ...zigetéről ilyen délszaki növényformába, természetesen ...érdború kitörése előtt, mert azóta az ilyen alakulatot túl...orsan megszüntetnék a japán bombázógépek.

ÁLDOZAT A HAZÁÉRT.

A német asszonyok és leányok a női bundák százezreit áldozzák fel és dolgozzák át, a frontkatonák számára.

IRÁNY: HAZAFELÉ! FRANC...

Scapini francia követ, egy német tábornok kíséretében ellép hazatérő honfitársai előtt.

FUTÁR

ANGOLSZÁSZ VILÁGBOLDOGÍTÓK

Churchill: *Mi csak a javukat akarjuk Európa népeinek.*
Roosevelt: *És ha nem adják ide?...*

LÉGI

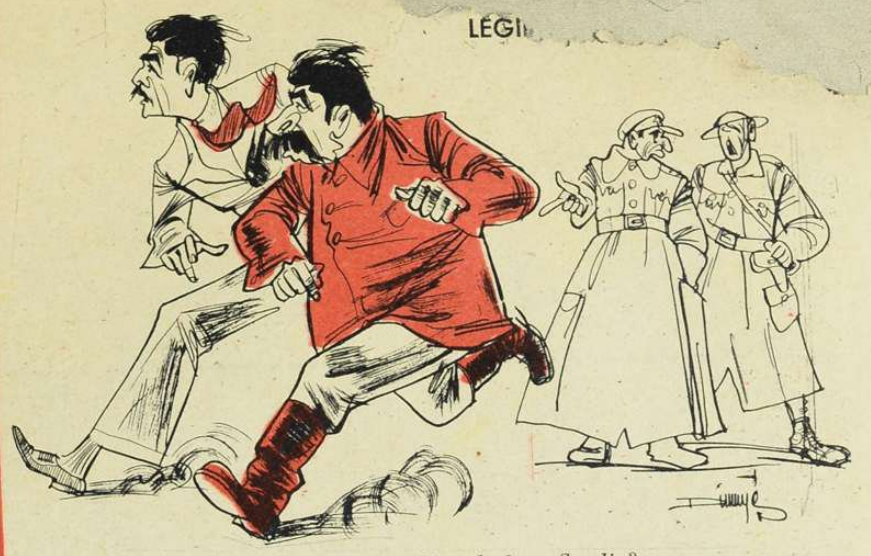

Eden: *Hol is hagytuk abba, kedves Sztalin?...*
Sztalin: *Azt tetszett éppen mondani, hogy nem kell megijedni semmitől...*

A SZERÉNY ALADÁR.

«*A cég úgy gondolja méltóságos uram, hogy havi 2500 pengőt fizetne az elnökség elvállalásáért...*»
— «*Kizárt dolog, Schwarz úr! Nekem csak 1999 pengő kell, mert azt nem kell bejelenteni...*»

MALÁJI FÉLSZIGETEN.

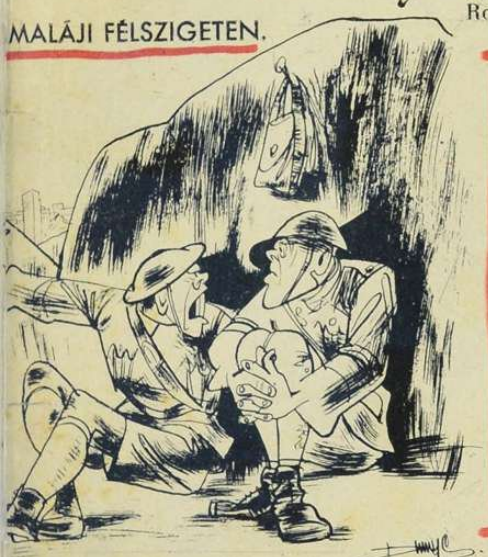

«*Micsoda átkozott hely ez? Alig szalad az ember néhány száz kilométert, már Szingapurban van...*»

AZ ÚJ AMERIKAI TÁMASZPONT.

DIPLOMÁCIA AMERIKÁBAN.

«Newyorkból jelentik: *A délamerikai államok megbízottjai Rio de Janeiroban gyülnek össze, megbeszélni a háborús helyzetet az Egyesült Államokkal...*»

MODERN ZS-HIRSZOLGÁLAT.

Honnan szerzi ezeket a kellemes híreket, hiszen elkobozták a rádióját?!

Uram, hát kell nekünk rádió? Ezek vadi légből kapott hírek!

AMERIKA SZABADSÁGA.

«*Minden az enyém lesz!...*»

A HÁBORÚS KÖLTSÉGEK.

(Az új amerikai költségvetés 56.000,000.000 dollár.)

Roosevelt: «*Gyerünk, Uncle Sam, az ingg*

(Etzold életveszélyes felvétele.

LE A PUSKÁT! Egy vörös előőrs zajtalan leszerelése és elfogása, közvetlenül a szovjet állások előtt, a leningrádi körzetben.

• AZ ELSŐ RÁDIÓKÉP HAWAI LEBOMBÁZÁSÁRÓL
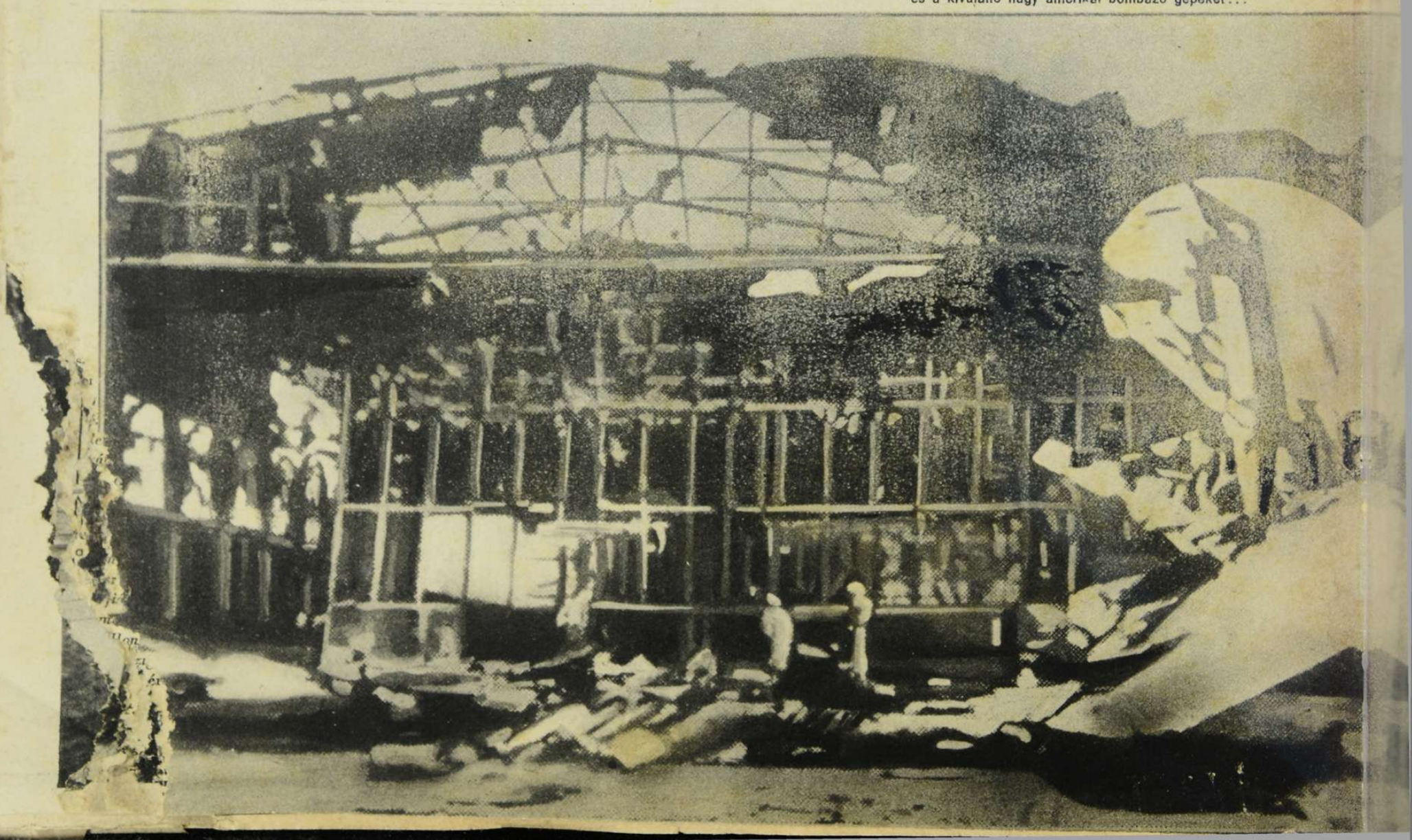
Oahu szigetén Hickman-hadirepülőtéren így rombolta szét a japán légitámadás a hatalmas és a kívülálló nagy amerikai bombázó gépeket...